CORREIO PAULISTANO

Diretor — JOÃO SAMPAIO

ANO XCVIII | SEDE, RED. E ADMINISTRAÇÃO: RUA LIBERO BADARO N.º 661 | SÃO PAULO — SABADO, 1.º DE MARÇO DE 1952 | END. TELEGRAF. "PAULISTANO" S. PAULO — CAIXA POSTAL 8004 | NUMERO 29.414

TERA' PORTUGAL DESTACADO DESEMPENHO NOS PLANOS DE DEFESA DO MUNDO LIVRE

Concessão de recursos à nação, para desenvolvimento das colonias africanas — Importante fonte de mão de obra e materiais estrategicos para fins militares

WASHINGTON, 29 (UP) — (Por Henry Raymont, correspondente) — Os funcionarios da NATO (Organização do Tratado do Atlantico Norte) que retornam de Lisboa trazem consigo planos que colocam Portugal como importante fonte de mão de obra e materiais estrategicos para a defesa do mundo livre.

Fontes qualificadas disseram que os planos tambem incluem recomendações para se enviar mais equipamento militar às forças armadas portuguesas. Algum equipamento — afirma-se — já tem sido entregue ao exercito português, embora constitua segredo o tipo e a quantidade de tal equipamento.

Essas fontes declararam que os relatorios da Conferencia de Lisboa "colocaram consideravel enfase nas forças terrestres e reservas de mão de obra de Portugal".

Uma fonte disse que embora Portugal não conte com nenhuma industria pesada de armamento, "pode fazer uma valiosa contribuição para a defesa ocidental em organizando um exercito".

Acrescentou que os Estados Unidos estão pensando em fortalecer a força terrestre portuguesa com o envio de algum equipamento moderno e através do envio de conselheiros militares para ajudar a treinar os oficiais portugueses no manejo desse equipamento.

Disse tambem que Portugal tem atualmente, em armas, uma força de mais ou menos 70.000 homens, mas que poderia contar com uma força consideravelmente maior em caso de emergencia.

Soube-se tambem que a administração de Segurança Mundial, agencia encarregada do auxilio dos Estados Unidos para o exterior, está considerando a consignação de fundos para ajudar a desenvolver os territorios africanos de Portugal.

Um porta voz da "A. S. M." disse que um dos principais problemas presentemente sob estudos, pelos peritos militares e economicos, é o fortalecimento de Moçambique e Angola.

DESENVOLVIMENTO DAS POSSESSÕES

O referido porta-voz declarou que os relatorios recentes têm acentuado a importancia das duas possessões africanas, e não apenas como produtoras de materia prima, mas tambem como portões de entrada para os depositos de minerais da Rodesia e Congo Belga, respectivamente.

O interesse dado à Rodesia, pelo mundo ocidental, foi refletido no emprestimo de 28 milhões de dolares para o desenvolvimento economico, concedido para aquela area, na quarta-feira, pelo Banco Internacional.

Esse foi o primeiro emprestimo estendido pelo Banco Internacional a uma colonia britanica.

As facilidades de transporte das possessões portuguesas deveriam ser melhoradas para a locomoção da aumentada produção de materiais estrategicos em toda a area, segundo um funcionario da "A. S. M.".

Disse tambem que técnicos prepararão dentro em breve planos para ajudar a modernizar as linhas ferroviarias em Angola e Moçambique.

Angola possui uma rêde ferroviaria de 700 milhas que leva aos portos de Benguela e Launda.

A referida fonte declarou que essas duas linhas transportam não só cromo e tungstenio retirados no territorio, mas servem tambem consideravelmente o Congo Belga.

Moçambique tambem se defronta com o problema das comunicações subdesenvolvidas. Nessa possessão, a sua rêde ferroviaria de 800 milhas não é suficiente para enviar materiais para Lourenço Marques, importante porto na costa oriental africana.

Com respeito às construções militares nos Açores, o informante da "A. S. M." declarou que as mesmas estavam "virtualmente completas".

O BRASIL COMO PRINCIPAL IMPORTADOR DA ALEMANHA EM TODA A AMERICA LATINA

A Argentina está sendo superada pelo nosso país que absorveu trinta por cento das exportações germanicas

WASHINGTON, 29 (U. P.) — O perito novaiorquino em mercados comerciais, sr. William Kapp, declarou que o Brasil está superando a Argentina como principal país latino-americano no comercio com a Alemanha.

Segundo Kapp, o Brasil absorveu trinta por cento do valor total das exportações alemãs à America Latina, no ano passado, calculadas em 350 milhões de dólares. A Argentina apenas teve 20 por cento do total.

EXTRAORDINARIA RECUPERAÇÃO DO COMERCIO ALEMÃO

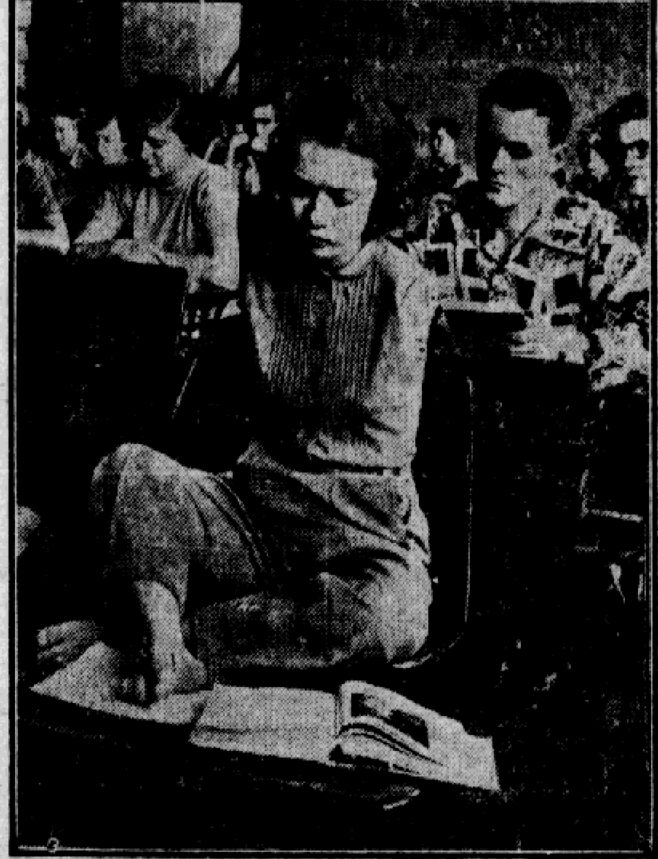
WASHINGTON, 29 (U. P.) — O sr. William Kapp, perito em comercio internacional da "Pfizer International Company", de Nova York, declarou que o Brasil está superando a Argentina como principal país latino-americano de maior comercio com a Alemanha.

Passando em revista a "extraordinaria recuperação" do comercio alemão na America Latina, desde 1949, o sr. William Kapp disse que o Brasil deslocou a Argentina da posição de maior consumidor de produtos alemães e está aumentando o volume de suas exportações no comercio da America Latina com a Alemanha.

Segundo o sr. William Kapp, o Brasil absorveu trinta por cento do valor total das exportações alemãs para a America Latina, no ano passado, as quais são calculadas em 350 milhões de dolares, enquanto que a Argentina recebeu apenas 20 por cento, aproximadamente. Mais de uma terça parte dessas exportações consistiu de ferro e aço elaborados, veiculos motorizados, maquinaria eletrica, ferro e aço em barras, tintas e maquinaria agricola.

Disse o sr. Kapp que as vendas à Republica Federal Alemã — principalmente de produtos alimenticios — trinta por cento couberam à Argentina e vinte e dois, aproximadamente, ao Brasil. Acrescentou, porem, que a parte que correspondeu à Argentina, no ano terminado em junho de 1951, foi de cerca de 35 por cento. Nos meses recentes, a parte correspondente ao Brasil foi aumentando constantemente, ao

(Conclui na 2.a página).



HELEN MCNAB — BREWSTER — Minneapolis, EE.UU. — Os estudantes da Escola Superior de Brewster estão de tal forma habituados a ver Helen McNab, de 17 anos, cumprir com todos os deveres escolares, que habitualmente nem se lembram das dificuldades com que luta a colega. E' que Helen não tem braços, e faz todos os trabalhos com os pés. E por sinal que em caligrafia, ela não teme confronto com os demais alunos (Foto United Press)

LIQUIDOU UMA DUZIA DE PARENTES!



POITIERS, (FRANÇA) — De aspecto digno e sizudo com seus grandes oculos, mme. Marie Besnard, de 58 anos, defende-se perante o tribunal de Poitiers. Madame é acusada de ter "liquidado", no correr de 22 anos, uma duzia de parentes para herdar dessa forma duas fazendas, tres hoteis, nove casas e mais algumas terras. Mas até agora proclama sua inocencia, procurando fugir à guilhotina. (Foto United Press)

PROPÕE A IUGOSLAVIA CONVERTER TRIESTE EM TERRITORIO LIVRE

BELGRADO, 29 (U.P.) — O marechal Tito propôs que a Italia e a Iugoslavia renunciem às suas reivindicações sobre Trieste e convertam-na em territorio livre administrado conjuntamente por ambos os paises.

Tito formulou tal proposta no curso de uma reportagem feita pela agencia iugoslava de noticias "Tanjug". Essa proposta, aliás, constituiu resposta às exigencias que o primeiro ministro italiano, sr. Alcide De Gasperi, fez em Lisboa, no sentido de que esse territorio seja devolvido integralmente à Italia.

Tito não disse concretamente que a Italia teria que renunciar às suas reivindicações. Tampouco expressou especificamente que a Iugoslavia estava disposta a renunciar suas reivindicações sobre a parte de Trieste, que é agora ocupava pelas forças iugoslavas.

De acordo com o Tratado de Paz com a Italia, Trieste foi dividida em duas zonas: zona "A" — ocupada pelos Estados Unidos e Grã-Bretanha; e zona "B" — ocupada pela Iugoslavia e hoje praticamente incorporada ao territorio da Iugoslavia.

Pouco antes das eleições italianas em 1948, os Estados Unidos, Grã-Bretanha e França anunciaram que eram partidarias da devolução de Trieste à Italia.

Todavia, esse fato ocorreu antes do rompimento do marechal Tito com o Kremlin, e da promessa dessas três potencias ter sido esquecida quando a Iugoslavia começou a inclinar-se para o Ocidente.

"Infelizmente — declarou Tito — devo dizer hoje — e não é por nossa culpa — que não progredimos um unico passo para um resultado direto sobre Trieste".

"Em vista da situação internacional — continuou Tito — nós desejavamos que a questão de Trieste fosse resolvida entre Iugoslavia e a Italia, sobre bases justas para ambas as partes. Somente uma solução assim tornaria possivel eliminar não somente um elemento que agora se presta a diversas conjeturas, como tambem para assentar bases para o desenvolvimento constante e melhoria das relações entre a Italia e a Iugoslavia".

Acrescentou Tito que nos ultimos anos havia feito varias sugestões que a Italia rejeitou.

Finalmente, Tito propôs hoje que, quando o governador do Territorio Livre de Trieste seja iugoslavo, o vice-governador deve ser italiano, e vice-versa.

Num convento um filho de Martin Bormann

FRIBURGO, 29 (AFP) — A agencia de informações catolica KIPA anuncia que Martin Bormann, de 25 anos de idade, filho do antigo lider nazista, entrou recentemente, como noviço, na Sociedade de Missões do Sagrado Coração, em Kederaun, perto de Villach, na Austria.

NÃO TOME um refrigerante qualquer,
TOME qualquer refrigerante da
ANTARCTICA

Aceita Paul Reynaud a incumbencia de formar o novo gabinete francês

A queda do governo de Faure criou na França forte crise economica e politica, ameaçando, seriamente, os esforços logrados na Conferencia da Organização do Atlantico Norte

PARIS, 29 (U. P.) — O sr. Paul Reynaud, ex-presidente do Conselho de Ministros, de 73 anos de idade, aceitou a incumbencia do presidente Vincent Auriol para formar o novo gabinete, em meio da mais grave crise por que passa a França no após-guerra.

PARIS, 29 (U. P.) — Pau Reynaud, um dos mais habeis politicos da França, aceitou a incumbencia de tentar resolver a crise politica com que se debate o país e que ameaça retardar o programa de rearmamento e a unidade da Europa Ocidental.

Paul Reynaud, republicano independente, de 73 anos de idade, regressou por via aerea da Grã Bretanha, onde se achava em visita, atendendo ao apelo urgente do presidente da Republica, Vincent Auriol. Trinta e cinco minutos após haver chegado ao aeroporto de Orly, o veterano politico entrava no palacio dos Campos Eliseos, precisamente às 9,30 horas, hora marcada pelo presidente Auriol.

Ao deixar o palacio 45 minutos mais tarde, Reynaud declarou, sorridente, que amanhã dará inicio às consultas para determinar se pode ou não formar o novo governo.

Antes de partir da Grã Bretanha, Paul Reynaud disse, claramente, que só lhe interessa a presidencia do Conselho de Ministros, se se puder manter à frente do Gabinete, e insinuou que não quer nada parecido com as recentes coalizões frageis de minorias que caiam ao capricho de facção. "Minhas opiniões são bem conhecidas — afirmou Reynaud. Qualquer governo que forme será um governo de unidade nacional. Já disse, com frequencia, que é necessario um governo dessa natureza. Agora não é menos necessario que antes".

O fato de Paul Reynaud haver aceito o encargo de formar o novo Ministerio indica que o presidente Auriol, em sua longa série de consultas com os chefes dos varios partidos, hoje, julga possivel a constituição de um governo de unidade nacional.

FALA O SR. PAUL REYNAUD

PARIS, 29 (AFP) — Em seguida à entrevista que teve com o sr. Vincent Auriol, presidente da Republica, o sr. Paul Reynaud declarou:

"O presidente da Republica honrou-me com o convite solicitando que eu constituisse o governo. Creio que isso é perfeitamente possivel, mas para cumpri-lo, é necessaria uma maioria. E' este problema que vou tentar resolver, consultando os grupos segundo a ordem de sua importancia numerica".

O sr. Paul Reynaud precisou que se encontraria com os presidentes das bancadas da Assembléia e que começaria suas consultas, amanhã, de manhã.

CRISE ECONOMICA E POLITICA

PARIS, 29 (UP) — A queda do governo de cinco semanas de Edgar Faure mergulhou a França numa crise economica e politica e ameaçou seriamente os esforços logrados na Conferencia da Organização do Atlantico Norte.

O acontecimento tambem transtornou, pelo menos temporariamente, as esperanças de medidas imediatas para a união militar e economica da Europa Ocidental.

Edgar Faure apresentou demissão ao presidente Vincent Aurico, quando a Assembléia Nacional o derrotou por trezentos e nove votos contra duzentos e oitenta e tres nos votos de confiança sobre o aumento dos impostos.

A queda do gabinete coincide com a precaria situação financeira da França. O tipo cambio do franco baixou ao minimo recorde de 483 por dolar no mercado livre; a inflação está aumentando

(Conclui na 2.a página).

Não concordarão as Nações Unidas com a fiscalização russa na Coreia

SOB NENHUMA CIRCUNSTANCIA SERA' MODIFICADA A DECISÃO DA O.N.U. DE REJEITAR A UNIÃO SOVIETICA COMO MEMBRO DA COMISSÃO FISCALIZADORA

PAN MUN JON, 29 (U. P.) — As Nações Unidas declararam aos comunistas que "nunca concordarão com a fiscalização russa" na tregua coreana.

O virtual ultimato indicou que as Nações Unidas preferirão continuar a luta a aceitar a Russia como uma das seis nações na Comissão Neutra para Fiscalização da Tregua. "Novos debates sobre este assunto é inteiramente futil" disse o oficial do Estado Maior das Nações Unidas, coronel Don O. Darrow, aos vermelhos. "Sob circunstancias algumas haverá modificação na decisão do comando das Nações Unidas se rejeitar a União Soviética como membro da Comissão Fiscalizadora de nações neutras".

REUNIU-SE A SUBCOMISSÃO DO PONTO 4

PAN MUN JON, 29 (AFP) — A subcomissão do Ponto 4 (prisioneiros de guerra), reuniu-se esta manhã pela primeira vez, desde seis do corrente, data em que confiou a discussão sobre a troca de prisioneiros a oficiais do Estado Maior. Foram feitos alguns progressos sobre pontos menores, mas a questão do repatriamento voluntario continua sem solução.

PERIGA O ARMISTICIO

TOQUIO, 1 (UP) — Os aliados jogaram todas as esperanças de armisticio na Coreia a um categorico e rotundo rechaço da Russia como membro da comissão neutra encarregada de fiscalizar a tregua.

Com efeito, a declaração decisiva de um oficial aliado, munido da mais ampla autorização, presumivelmente de Washington, revelou que não haverá armisticio, a menos que os comunistas retirem a indicação da Russia para a comissão fiscalizadora do armisticio.

De forma quase tão categorica, os delegados aliados rejeitaram a exigencia comunista sobre a devolução incondicional dos prisioneiros de guerra. Não ha indicios de que os comunistas estejam dispostos a ceder, pois seus delegados nas negociações de Pan Mun Jon recorrem a toda a sorte de evasivas.

O subcomite que trata da troca dos prisioneiros de guerra e os oficiais de Estado Maior que tratam da fiscalização da tregua se reuniram esta manhã, como de costume. A tensão foi semelhante à que existiu em algumas ocasiões, quando houve grande perigo de fracassarem definitivamente as negociações.

Ontem, o oficial do Estado Maior aliado, coronel Don Darrow, disse ao seu colega comunista, coronel Chang Chun: "Agora, afirmo-lhe, oficial e inequivocamente, e com a mais ampla autorização, que a decisão do comando da CNU de rejeitar a União Soviética como membro da comissão das nações fiscalizadoras do armisticio, é final e irrevogavel. Serão inuteis, portanto, outros debates sobre o assunto".

PROPOSTA COMUNISTA

Os comunistas propuseram a Russia, Polonia e Checoslovaquia

(Conclui na 2.a página).

Descontente o governo boliviano com a venda de estanho aos EE. UU.

Não concorda a Bolivia com o preço fixado pelo governo norte-americano para compra do produto

BUENOS AIRES, 29 (U.P.) — A Bolivia solicitou o apoio da Argentina para denunciar, perante a Organização dos Estados Unidos, a "agressão economica" que os Estados Unidos cometeram contra ela ao se recusar a pagar o preço de um dolar e cincoenta centavos por libra de estanho boliviano. Como se sabe, os Estados Unidos querem pagar o preço de 1 dolar e 12 centavos.

O embaixador da Bolivia nesta capital, sr. Humberto Palza Soliz, disse que o seu país invocará o artigo 160, da Carta de Bogotá, segundo o qual nenhum Estado poderá aplicar ou estipular medidas coercitivas de carater economico ou politico para forçar a vontade soberana de outro Estado e obter deste vantagens de qualquer natureza.

A atitude da Bolivia foi comunicada esta manhã à Chancelaria da Argentina.

"AGRESSOR ECONOMICO"

BUENOS AIRES, 29 (U.P.) — O embaixador da Bolivia nesta capital, sr. Humberto Palza Soliz, revelou que o seu país pedirá o apoio de todas as demais nações latino-americanas para que os Estados Unidos sejam denunciados como "agressor economico" ante a O.E.A., por pretender cometer uma extorsão contra a industria mineira boliviana, pagando-lhe preço inferior ao custo.

(Conclui na 2.a página).

A contribuição britanica para a defesa da Europa

(De correspondente especial do "CORREIO PAULISTANO" e "MANCHESTER GUARDIAN")

PARIS — Diga à maioria dos ingleses que o seu país se tornou a maior potencia terrestre da Europa e eles o julgarão um visionário. A Grã Bretanha como potencia maritima, sim; mas como potencia terrestre, não. E' contra a ordem natural. Contudo, é uma verdade hoje em dia. Trata-se, naturalmente, de consequencia do declinio da França e da destruição da Alemanha. E, com o renascimento militar de ambos os países, através da formação de um exército comum, a situação provavelmente voltará ao normal. Mas, hoje, em dia, quer queira quer não, a Grã Bretanha é a principal potencia terrestre na Europa Ocidental.

Consideremos, primeiramente, o seu exército em campo. A Inglaterra possui a única força movel com que conta o general Eisenhower — a 6.a, a 7.a e a 11.a divisões blindadas. Estas divisões estão com todo o seu poderio, embora note-se uma certa falta de subalternos. Esta força é comandada por oficiais com ampla experiencia de guerra e é rasoavelmente bem treinada, a despeito das frequentes substituições de homens. Consideremos, agora, o seu equipamento. As tres divisões blindadas estão quase que inteiramente equipadas com tanques "Centurion". Os franceses e italianos ainda operam com os tanques "Sherman" da ultima guerra. Mesmo os americanos estacionados na Europa estão muito atrás dos britanicos em materia de tanques. Em toda a Europa Ocidental, a Grã Bretanha foi o único país que pôde equipar suas forças com a sua própria industria, e equipou-as muito bem. Os outros países dependem do arsenal americano.

Há ainda um terceiro ponto a considerar, isto é, as reservas britanicas de homens treinados. A Grã Bretanha tem suas quatro divisões no Continente, dez divisões em reserva no Exército Territorial, na Inglaterra, e outros recursos em outros lugares. A França tem cinco divisões ativas, mas somente cinco mais em reserva completamente organizada. E seus recursos em outras fontes são limitados. E' que a França e a Italia, como os Países Baixos, tiveram o seu sistema militar destruido pela guerra, ao contrário da Grã Bretanha que continuou treinando ativamente a sua juventude nesses anos posteriores ao conflito.

E' surpreendente que pouca gente saiba, na Grã Bretanha, o que é que se está conseguindo com o dinheiro do contribuinte. Na SHAPE, é uma satisfação verificar que os esforços da Grã Bretanha são reconhecidos e respeitados. Somente num setor parece haver discordancia de pontos de vista entre o "War Office" e o SHAPE. Isso se verifica na questão referente à organização das forças de reserva.

O SHAPE quer reservas que possam ser transportadas rapidamente aos campos de batalha. Nem uma das divisões do Exército Territorial britanico poderia estar pronta para a luta dentro de sessenta dias, segundo as estimativas do War Office. Porem o marechal de Campo Montgomery, em nome do SHAPE, gostaria de ver o Exército Territorial reorganizado, de modo que pelo menos duas ou tres divisões pudessem estar no Continente tão depressa quanto lhes permitisse o tempo de embarque e travessia do Canal.

Ora, isto significaria uma reforma radical, que abrangeria, inclusive, o sistema de treinamento que se vem observando para os conscritos. Uma unidade para estar pronta para cruzar dentro de dez dias, teria que ser mantida completamente equipada e em treinamento constante, pois em certas armas, tanques e artilharia principalmente, a maioria dos homens vindos da vida civil não poderiam estar fisicamente prontos para entrar em ação num prazo de dez dias, mesmo que fossem submetidos a treinamento intenso. Enfim, uma reforma de tal ordem envolveria fatores tecnicos e economicos que poderiam afetar seriamente amplos setores da população, enumerarmos um por um os problemas que surgiriam para a vida economica do país.

Contudo, as objeções do War Office se baseiam em custo e organizações. Mas, o custo não seria muito maior que a presente despesa com a Classe Z, a qual seria substituida com resultados mais vantajosos. Quanto à organização, a reforma acarretaria tempo e trabalho, é verdade. Mas é preciso considerar os resultados. A Grã Bretanha seria capaz de honrar sua promessa, feita antes de explodir a crise no Egito, e assim o SHAPE e os nossos aliados ficariam muito mais satisfeitos. — (APLA).

RAINHA ELIZABETH E NÃO ELIZABETH II

LONDRES, 29 (AFP) — O Conselho Privado da Rainha decidiu que o titulo da soberana, nas orações que serão proferidas, em sua intenção nas igrejas anglicanas e escocesas, será simplesmente "Rainha Elizabeth". O Conselho procurou evitar, assim, novos protestos por parte dos escoceses, os quais pretendem que o titulo da nova rainha não pode ser Elizabeth II, tendo em vista que a rainha Elizabeth I jamais reinou sobre a Escocia. Além disso, os escoceses não perdoaram a Elizabeth I o fato de haver causado a morte de Maria Stuart.

O Conselho Privado, que se reuniu hoje pela terceira vez após a ascensão ao trono da nova soberana, decidiu ainda que, nas orações em intenção da familia real, os seus diversos membros serão citados na ordem seguinte: — Rainha Elizabeth, rainha-mãe, rainha Mary, Philip, duque de Edinburgo, Charles, duque de Cornwall.

No decorrer da reunião do Conselho Privado, o "lord" Alexandre, de Tunis, prestou juramento perante a rainha, como membro do Conselho e como ministro da Defesa.

Finalmente, a formula tradicional, em francês arcaico, pela qual as leis e decretos recebem a sanção real, foi modificada. Assim é que, depois de ter sido durante 50 anos, "Le Roy Le Veult" passou agora a ser: — "La Reine Le Veult".

Importancia mundial da nação brasileira

NOVA YORK, 29 (AFP) — O grande publico americano tomou consciencia do Brasil e cada vez mais vai tendo uma idéia de sua importancia mundial — declarou o sr. José Garrido Torres, diretor do Departamento Comercial do governo brasileiro, num jantar oferecido em sua homenagem pela Associação Brasileiro-Americana, sob a presidencia de David S. Grant.

"Tenho confiança, prosseguiu, em que os homens de negocio americanos acabarão por compreender totalmente o Brasil".

Depois de lembrar que, durante 1951, o Brasil comprou nos Estados Unidos 900.000 milhões de dolares em mercadorias e serviços e transferiu, a titulo de lucros desses investimentos, soma superior à cifra de 76 milhões de dolares, registrada em 1950, o sr. Torres aludiu às diversas publicações americanas consagradas ao Brasil, as quais, frisou, testemunham o interesse do publico norte-americano pelas coisas brasileiras.

O orador concluiu acentuando que, depois do Canadá, o Brasil ocupa o primeiro lugar no comercio externo dos Estados Unidos e o terceiro no que se refere às aplicações americanas no estrangeiro.

COLUNA CATOLICA

OS SANTOS DO DIA
1.o DE MARÇO

A Igreja Catolica celebra hoje a festa de S. Rosendo, bispo.

SENHORAS DA AÇÃO CATOLICA -- A L. I. C. F. vai iniciar seus trabalhos de 1952. No dia 4 do corrente, terça-feira, em sua séde, á rua Venceslau Braz, 78, ás 15 horas, haverá a primeira reunião.

Depois da leitura do relatorio de 1951, o pe. José Thurler fará uma conferencia sobre o Congresso do Apostolado Leigo, realizado em Roma, em setembro ultimo.

COMUNICADOS DA CURIA

SACRAMENTO DA CRISMA — Este sacramento será administrado, durante o mês de março, ás 14 horas, nas igrejas matrizes seguintes:

Domingo, São Joaquim do Cambuci.

Dia 9, N. Senhora do Carmo da Aclimação.

Dia 16, São José do Ipiranga.

Dia 23, N. Senhora da Penha.

Dia 30, Santo Antonio do Pari.

As pessoas interessadas deverão retirar, com antecedencia, nas respectivas igrejas matrizes, os cartões para o crisma.

ABSTINENCIA DE CARNE — Consoante a ultima deliberação da Santa Sé, com relação á lei de jejum e abstinencia, os fieis deverão abster-se de carne todas as sextas-eiras, durante a quaresma.

CURATO DA SE' CATEDRAL — Este curato está realizando ás quartas e sextas-feiras da quaresma, ás 20 horas, na igreja de Nossa Senhora da Boa Morte, á rua do Carmo, o piedoso exercicio da via-sacra com pregação pelo mons. Aguinaldo José Gonçalves, cura da Catedral.

CHAMADO A' CURIA METROPOLITANA — Está sendo convidado a comparecer á Curia Metropolitana, praça Clovis Bevilacqua, 37, sala 7, das 13 ás 17 horas, a fim de tratar de assunto do seu interesse, o sr. Domenico Napolitano.

PELAS MISSÕES — Os catolicos do vicariato de Uganda, na Africa, compreenderam a importancia do semimario menor para a missão, o qual já está sendo construido com a ajuda de todos. Muitas esmolas anonimas permitem que as obras continuem, apesar das dificuldades atuais. Porem, o gesto mais edificante foi o de três carpinteiros, que ofereceram todo o trabalho de carpintaria, durante um mês inteiro, para a construção de uma parte do edificio.

AÇÃO CATOLICA BRASILEIRA — A Secretaria da Junta Arquidiocesana da Ação Catolica Brasileira comunica que haverá hoje, ás 17 horas, na séde da A. C. B., á rua Venceslau Braz, 78, 1.o andar, uma reunião que será presidida por s. em. o sr. cardeal arcebispo. Para a mesma são convocadas as diretorias de todos os setores e os demais interessados.

CHANCELARIA DO ARCEBISPADO — Expediente de ontem:

D. Paulo Rolim Loureiro, bispo auxiliar e vigario geral do arcebispado, despachou os requerimentos seguintes:

PLENO USO DE ORDENS, em favor do fr. Paulino Maria de Jundiaí, cap.

EXAME CANONICO, em favor da comunidade do Mosteiro da Visitação Santa Maria.

CAPELA, em favor da residencia das Irmãs de Santa Zita.

DISPENSA DE IMPEDIMENTO, em favor de Benedito Mendes da Silva e Eunice Emilia Bissio, da paroquia de São Paulo da Cruz; João Marques dos Reis e Teresa da Silva Santos, da paroquia de Santa Generosa.

TESTEMUNHAL PARA CASAMENTO, em favor de José Luis Gonzales Madruga.

FALECEU O BISPO AUXILIAR DE PARIS

PARIS, 29 (AFP) — Monsenhor Beaussart, bispo auxiliar de Paris, faleceu hoje de manhã, após longa enfermidade. Arquidiocono da Notre Dame e deão do Capitulo, monsenhor Beaussart, que contava 72 anos de idade, exercia igualmente as funções de administrador diocesano dos estrangeiros. Por duas vezes — por ocasião dos falecimentos dos cardeais Verdier e Suhard — foi eleito vigario capitular ficando á frente, inteiramente, do arcebispado de Paris.

OCORRENCIAS POLICIAIS

FECHADO PELA POLICIA UM CLUBE DE JOGO NA AVENIDA IPIRANGA

Possuiam carta patente mas não a respeitaram — Detidos 31 empregados, e responsavel pelo clube e 5 apostadores — Tentou assassinar o vizinho e suicidou-se — Tres meninas feridas numa colisão

Na noite de ontem o delegado Melo Leitão, titular da Delegacia de Jogos, acompanhado de varios auxiliares, realizou uma diligencia no quinto andar do predio 1.267, da avenida Ipiranga, sede do Grupo C. R. T.. Nesse local, Francisco Lombardi instalou uma nova modalidade de jogo denominado "Center Ball". Aliás a Policia já havia sido cientificada de que o jogo iria funcionar a partir de ontem á noite, pois os responsaveis possuiam a carta patente federal n.o 15.809, que permitia o funcionamento.

Entretanto, durante a diligencia que foi efetuada pelo delegado Melo Leitão, verificou-se que os responsaveis não haviam respeitado a carta patente, pois os aparelhos não foram colocados nas distancias discriminadas e nem tampouco o predio oferecia as condições exigidas. Diante disso aquela autoridade determinou o fechamento do clube prendendo, na ocasião, 31 empregados, o responsavel pelo jogo e cinco apostadores.

Foi solicitado o concurso dos peritos da Policia Tecnica, que vistoriaram as dependencias do clube a fim de confeccionar o laudo que instruirá o processo.

Todos os detidos foram encaminhados á Delegacia de Jogos, sendo ouvidos pelas autoridades e alguns autuados em flagrante.

FERIDAS NUMA COLISÃO

Na estrada de Vila Ema, ás 11,30 horas de ontem, o onibus de chapa 8-98-67, dirigido pelo motorista Joan Stoicore, foi de encontro á carroceria do autocaminhão de chapa 7-13-15, guiado pelo motorista Helio Pires de Toledo.

Em consequencia do acidente, Josefa Miguel, de 11 anos, sua irmã Ercilia de 7 anos, filhas de Antonio Miguel da Silva e Maria Aparecida Martins, de 7 anos, filha de Antonio Martins, residentes á rua Barbacena, 380, que viajavam no coletivo, sofreram leves ferimentos e foram pensadas no posto do Pronto Socorro Municipal.

Em torno do fato foi instaurado no cartorio da Central de Policia o competente inquerito.

CONFESSOU TER PRATICADO DOIS CRIMES DE MORTE

Há cerca de oito meses, Heitor Volpi, de 18 anos, residente á rua Borges, 13, conheceu o soldado Angelo Arruda Alves. Depositando absoluta confiança nesse militar, Heitor contou-lhe ontem que havia assassinado um homem de nome Manuel de tal, na Beneficencia Portuguesa, enterrando o cadaver no jardim desse hospital. Contou, mais, Heitor Volpi, ser o assassino do motorista Antonio Moratori, crime praticado no sabado ultimo.

A hora de fecharmos o expediente os bombeiros tinham sido chamados para desenterrar o cadaver no jardim da Beneficencia Portuguesa, estando o criminoso detido.

SEPTUAGENARIO ATROPELADO

Na esquina da rua do Seminario com a rua Capitão Salomão, ás 11,55 horas de ontem Aquilino Martins, de 72 anos, casado, residente á rua Ponta Porá, 502, foi atropelado pelo auto particular de chapa 3-84-92, dirigido por Rui Costa Pereira.

O septuagenario sofreu graves ferimentos e foi internado no Hospital das Clinicas.

CHOQUE DE VEICULOS

Pouco depois das 7 horas de ontem, na esquina da avenida do Estado com a rua Ana Neri, o auto particular de chapa ... 4-03-52, dirigido por Afonso Marques Junior, de 45 anos, casado, residente á rua Gama Cerqueira, 647, colidiu com o onibus de chapa 8-66-07, guiado por Alfredo de Abreu, de 34 anos, viuvo, morador á rua Barão de Ladario 849.

Com a violencia do choque o automovel capotou, resultando sairem feridos os dois motoristas, que foram removidos para o posto do Pronto Socorro Municipal, de onde Afonso Marques Junior seguiu para o Hospital das Clinicas, por se encontrar em estado grave.

Em torno do fato foi instaurado o competente inquerito.

TENTOU MATAR O VIZINHO E SUICIDOU-SE

Na tarde de ontem, no interior da habitação coletiva situada á rua Major Diogo, 918, Manuel Simões, de 60 anos, de estado civil ignorado, ali residente, tentou assassinar a tiros de revolver seu vizinho Moacir Fagundes Morais, de 40 anos, casado. Apesar de haver feito dois disparos quase a queima roupa, Manuel não acertou o alvo e logo após dirigiu-se para o quarto onde residia e suicidou-se com um tiro na cabeça.

O fato foi levado ao conhecimento da autoridade de serviço na Central de Policia, que providenciou a remoção do corpo para o necroterio do Gabinete Medico Legal, no Araçá, determinando a abertura de inquerito.

Inaugura-se hoje

(Conclusão da ultima página).

e executado pela mesma. Compreende essa fase o desvio de parte das aguas do Rio Paraiba, pelo Vale do Pirai e do Ribeirão do Vigario, a fim de aduzir mais agua para a antiga usina de Fontes e para a nova extensão dessa usina, chamada Forçacava, ora em construção.

Esse desvio se processou atraves de uma serie de tuneis e canais e com o auxilio de usinas elevatorias e resultará no reforço do abastecimento da usina de Fontes, a qual ficará habilitada a maior produção de KWH, nos limites da capacidade de seus atuais geradores.

A capacidade em KW desse sistema ficará ampliada somente quando as primeiras unidades geradoras de Forçacava entre em funcionamento, no ano de 1953.

A complexidade tecnica e financeira desse projeto, determinou inumeras dificuldades de monta que, uma vez contornadas, permitiu na segunda fase de construção, superar algun recordes de tempo, em obras desta natureza.

Vasta região do Estado do Rio de Janeiro, alem do Distrito Federal, se beneficiará dessas obras que servirão ao seu desenvolvimento economico e ao conforto de sua gente.

Os canais e reservatorios formados trarão um novo atrativo turistico e uma larga valorização imobiliaria aos proprietarios ribeirinhos.

A construção da grande linha transmissora de 230.000 volts, entre a usina de Cubatão e a de Fontes, permitiu que os sistemas de São Paulo e do Rio fossem interligados, ajudando-se reciprocamente, o que representou um melhoramento de inestimavel importancia.

NECROLOGIA

Faleceram anteontem, nesta capital:

COMANDANTE MURILLO RIBEIRO MARX — Em Uberlandia, com 30 anos de idade, casado com a sra. Lolia de Azevedo Marx. Deixa os filhos: Murillo e Dinorah. Deixa ainda os irmãos: Cimerames, casada com o dr. Luiz Pereira Lima; Ligia, casada com o dr. José Martins Costa; Rubens, casado com a sra. Silvia Pontual Marx; Marilia, casada com o sr. Flavio Amaral; Miriam, casada com o dr. Augusto de Sousa Queiroz e Ciro.

O corpo foi transladado para está capital, sendo removido para a rua Cardoso de Almeida 2.218, devendo o feretro sair hoje, ás 9 horas, para o cemiterio da Consolação.

SRA. JOSEFINA MAZZA LAPIS — Com 78 anos de idade, viuva do sr. Salvador Lapis. Deixa filhos.

O enterro realizou-se ontem, no cemiterio do Araçá.

PEDRO SURIAN — Com 80 anos de idade, viuvo da sra. Filomena Osti Surian Deixa os filhos: Tereza, viuva do sr. Luiz Tedeschi; Edvigea, casada com o sr. Bento de Melo Filho; Angelina, casada com o sr. Inacio Cesaroni; Pedro, casado com a sra. Guilhermina Pontoni Surian; Armando, casado com a sra. Olga Azevedo Surian; Modesto, casado com a sra. Fani Monteiro Surian; Herminia, casada com a sra. Fani Monteiro Surian; Herminia, casada com o sr. Valdomiro Araujo e Matilde Mafalda.

O enterro realizou-se ontem, na cidade de Brotas.

Faleceram ontem nesta capital:

SRA. MARIA ANTONIA DE JESUS — Com 69 anos de idade, viuva do sr. João da Silva Tavares. Deixa os filhos: Vicente, casado com a sra. Maria da Silva Tavares; Zulmira, casada com o sr. Geraldo Marques; Conceição, casada com o sr. Orozimbo; Maria, casada com o sr. Geraldo Tinoco e Antonio.

O enterro realizou-se ontem, no cemiterio da Lapa.

RICARDO FRANCISCO — Com 48 anos de idade, casado com a sra. Vergilia Miranda. Deixa os filhos: — Benedito, Marino e Marcilia.

O enterro realiza-se hoje, ás 9 horas, saindo o feretro da Estrada da Pedreira, 2 615 para o cemiterio de Sato. Amaro.

LAURINDO PEREIRA NUNES — Com 54 anos de idade, filho do sr. Benedito Pereira Nunes e da sra. Ana de Oliveira Nunes, já falecidos. Deixa os irmãos: Matilde, Margarida, Albertina, Osvaldo, Guilmar e Alcides.

O enterro realiza-se hoje, ás 13 horas, saindo o feretro da rua Gago Coutinho, 445, para o cemiterio da Freguezia do O'.

AVELINO DE SOUSA TEIXEIRA — Com 81 anos de idade, casado com a sra. Cherubina Stella Rezende Teixeira. Deixa os filhos: Maria Luiza casada com o dr. Carlos Woge; Antonio Augusto, casado com a sra. Nei Ferreira Teixeira; Maria de Lourdes, casada com o dr. José Geraldo Vieira; Breno Caramuru, casado com a sra. Cleonice Barbosa Teixeira e Augusto, já falecido, que foi casado com a sra. Guiomar Paiva Teixeira.

O enterro realiza-se hoje, ás 17 horas, saindo o feretro da rua General Mena Barreto, 680, para o cemiterio de Vila Mariana. Pede-se não sejam enviadas flores ou coroas.

SRA. MARIA CONCEIÇÃO FAGUNDES HECHERAT — Com 49 anos de idade, viuva do sr. Jorge Moreno Hecherat. Deixa uma filha, profa. Geni. Deixa tambem um irmão: João Manuel, casado com a profa. Dolores Pinho Fagundes.

O enterro realiza-se hoje, ás 17 horas, saindo o feretro da rua Fernandes Vieira, 166, para o cemiterio do Braz. Pede-se não sejem enviadas flores ou coroas.

Prossegue ativa a campanha

(Conclusão da ultima página).

do advertidos seus proprietarios por infrações leves; inutilizadas frutas e hortaliças em 6 bancas, carne em 1 banca e 5 quilos de pescado em 1 banca.

Fira da Avenida Agua Branca — Inutilizada frutas e hortaliças em 10 bancas.

[illegible] da Vila Clementina — [illegible]das frutas e hortaliças [illegible] bancas.

Feira da Agua Raza — Inspecionada 1 banca, tendo sido advertido o proprietario por infrações leves. Inutilizadas frutas e hortaliças em 4 bancas.

Feira das Perdizes — Inutilizadas frutas em 4 bancas, camarões e sardinha em 2 bancas.

Feira do Tatuapé — Inspecionada uma banca, tendo sido advertido seu proprietario por infrações leves; inutilizadas frutas e hortaliças em 2 bancas.

Feira da Avenida Angelica — Inspecionada 1 banca, tendo sido advertido seu proprietario por infrações leves; inutilizadas frutas em 7 bancas.

Feira de Ibirapuera — Inutilizados 5 quilos de tomates.

Feira Moraes Barros — Inspecionadas 12 bancas, tendo sido advertidos seus proprietarios por infrações leves; inutilizados 6 quilos de uvas em uma banca.

Feira do Cambucí — Inspecionada uma banca, tendo sido advertido seu proprietario por infrações leves; inutilizadas frutas e hortaliças em 9 bancas.

Feira do Ipiranga — Inutilizadas frutas e hortaliças em 5 bancas.

Feira da Penha — Inspecionada 1 banca, tendo sido seu proprietario advertido por infrações leves; inutilizadas frutas e hortaliças em 3 bancas.

Feira da Lapa — Inutilizadas frutas e hortaliças em 9 bancas, miolo e pescado em 2 bancas.

Total dos generos inutilizados: Abacates 58 quilos; Abacaxis 207 quilos; Aboboras 6 quilos; Ameixas 3 quilos; Bananas 53 quilos; Camarões 3 quilos; Carne seca 5 quilos; Cebolas 15 quilos; Cenouras 10 quilos; Figos 4 quilos; Mamões 92 quilos; Mangas 10 quilos; Milho verde 32 quilos; Maças 52 quilos; Miolo de vaca 5 quilos; Melancias 60 quilos; Peras 142 quilos; Pepino 11 quilos; Pimentões 5 quilos; Pescados 5 quilos; Sardinha 3 quilos; Tomates 362 quilos e Uvas 144 quilos.

Não concordarão as Nações Unidas

(Conclusão da 1.a página).

como membros na comissão fiscalizadora. Os aliados aceitaram as duas ultimas nações e chegaram mesmo a propôr a redução do numero de membros da comissão para que a Russia pudesse ser eliminada.

Darrow deu a entender com bastante clareza que os aliados considerariam a representação da Russia como uma manobra de espionagem, aduzindo que os aliados não querem peritos militares russo que poderão agir na retaguarda da ONU a pretexto de fiscalizarem a tregua.

O porta-voz da ONU, general William Nockols, confirmou as declarações de Don Darrow, dizendo que as mesmas são bastante claras e falam por si proprias.



S. E. R. — Aspecto do almoço realizado na Cantina Don Ciccilo, oferecido pela direção da S. E. R. — Serviços de Entregas Rapidas S|A., a todos os participantes da tradicional reunião anual de Gerentes das suas filiais espalhadas no interior de S. Paulo e Brasil

Dentre os varios oradores destacamos a brilhante oração do dr. Pascoal Imperatriz, consultor juridico e membro do Conselho Fiscal da S. E. R. e as carinhosas palavras de agradecimento e estimulo do sr. Nello A. Contrucci, Diretor Superintendente da mesma.

ENTREGA DE PREMIOS NA ASSOCIAÇÃO PAULISTA DE MEDICINA

Realiza-se no dia 6, ás 21 horas, em sua sede, á avenida Brigadeiro Luiz Antonio, 278, 8.o andar, uma sessão solene da Associação Paulista de Medicina, para a entrega dos premios aos vencedores dos trabalhos cientificos de 1951.

A cerimonia será paraninfada pelo prefeito municipal, que fará uma palestra sob o tema: "Da necessidade de cooperação entre as associacões cientificas e os poderes publicos".

Saudará os premiados o prof. Pedro de Alcantara, catedratico da Faculdade de Medicina da Universidade de São Paulo e da Escola Paulista de Medicina.

Os premios e os respectivos vencedores são os seguintes: "José de Almeida Camargo" — Cultura Geral — vencedor dr. Hilario Veiga de Carvalho, com o trabalho intitulado "O medico de Rui"; "Arnaldo Vieira de Carvalho" — Ginecologia — vencedor dr. José Nemirovsky, com o trabalho intitulado "Espaço pelvico sub-peritoneal e prolapso genital, especialmente cistocele"; "Honorio Libero" — Rotativo — vencedores drs. Rui Ferreira Santos, Ari do Carm oRusso, Carmino C. Caricchio, Delmont Bitencourt e Cassio Montenegro, com o trabalho "Ulceras gastricas e duodenais perfuradas em peritoneo livre (sintomas, diagnosticos e tratamento — analise estatistica de 302 casos); "Diogo de Faria" — Clinica medica — vencedores drs. Israel Nussenzveig, Marco Antonio Nogueira Cardoso, Evandro Pimenta de Campos e Bernardino Tranchesi, com o trabalho "Pneumonia reumatica"; "Luiz Ferreira Baeta Neves" — Urologia — vencedor dr. Eduardo Cotrim, com o trabalho "Nefrografia"; "Mario Ottoni de Rezende" — Otorrinolaringologia — vencedores drs. Augusto E. Taunay e Mauro Candido de Sousa Dias, com o trabalho "Contribuição ao estudo da flora das sinusites. Verificação de sua sensibilidade aos antibioticos"; "Clemente Ferreira" — Tisiologia — vencedores drs. Israel Nussenzveig e Diogenes A. Certain, com o trabalho "Contribuição para o estudo da tuberculose no Municipio de São Paulo: aspectos epidemiologicos do problema."

"Arrimo de familia" para efeito militar

Documentação comprovante dessa situação de acôrdo com instruções da 2.a Região Militar

Segundo o "Plano Geral de Convocação para 1952", baixado pelo exmo. sr. Ministro da Guerra, poderão ser incluidos no excesso do contingente a incorporar, os arrimos de familia.

Serão considerados arrimos de familia: — 1, filho unico de mulher viuva ou solteira, ou filho de mulher abandonada pelo marido ou desquitada, a quem sirva de arrimo — 2, filho de homem fisicamente incapaz para prover seu sustento, e a quem silva de unico arrimo. — 3, viuvo que tiver filho menor (legitimo ou legitimado) — 4, casado, sem filho, ou que tiver filho menor (legitimo ou legitimado) — 5, Irmão, orfão de pai e mãe, que sustentar irmão menor, ou maior invalido ou interdito, ou ainda irmã solteira ou viuva, que viva em sua companhia. — 6, Orfão de pai e mãe que servir de unico arrimo a uma de suas avós ou avô decrepito valetudinario, incapaz de prover os meios de subsistencia.

Os documentos habeis para provar essas situações são: — 1, Atestado de residencia passado pela autoridade policial do Distrito orde o convocado residir — 2, Certidão de nascimento do convocado — 3, Prova de que os que carecem de arrimo não recebem pensões dos cofres publicos, não ganhem o bastante para o sustento proprio, e que não tem bens de fortuna — 4, prova de que o convocado, pelo seu esforço proprio, empreso ou trabalho, tenha vencimentos ou rendas, e que estas sejam destinadas ao arrimo da familia — 5, Declaração da pessoa arrimada, de que realment eo convocado lhe serve de arrimo — 6, Prova de incapacidade fisica ou mental do pai (caso n. 2, da letra A, deste item) — 7, Certidão de obito do pai do convocado, ou de abandono de sua progenitora — 8, Certidão de obito da esposa e certidão de nascimento do filho.

DEVE SER FIXADO

(Conclusão da ultima página).

maior concorrente. A liberação de preços dos subprodutos não significa a eliminação de subsidios, para o barateamento do que seja destinado á alimentação das populações e do gado, visto como é essa a unica forma adequada, e segundo os canones economicos adotados pelos paises adiantados, para se favorecer um setor da produção sem prejuizo de outro, principalmente em momento como este decisivo para a economia algodoeira, face ao crescente custo de produção, em grande parte devido ao alto preço dos inseticidas, fertilizantes e corretivos, bem como, pela elevação dos salarios dos campos.

Está conscia essa comissão especialmente designada pela Sociedade Rural Brasileira que, atendendo ao apelo ora feito, o governo de São Paulo e o governo da União darão mais uma prova positiva do amor e do carinho com que apreciam os verdadeiros fatores do engrandecimento economico nacional. E certa de que assim será realizado, com a presteza necessaria a servir aos reais produtores e não aos simples intermediarios, de antemão agradece em nome da Sociedade Rural Brasileira e dos cotonicultores o que os governos hajam por bem fazer pela lavoura de algodão, na atualidade.

Atenciosamente
(a) Acacio Gomes
Flavio Rodrigues
Alberto Prado Guimarães".

RESPOSTA DO GOVERNADOR DO ESTADO

Respondeu o prof. Lucas Nogueira Garcez afirmando que o governo do Estado acompanha com toda a atenção devida o problema algodoeiro. Assegurou ainda que todo o apoio, que considera justo, será dado aos cotonicultores.

Atendendo a uma solicitação, o chefe do Executivo designou o sr. Pacheco Chaves, secretario da Agricultura para participar da comissão de cotonicultores que irá ao Rio de Janeiro a fim de, em audiencia com o presidente da Republica, expor a situação dos produtores e da cotonicultura paulista, bem como apresentar as suas reivindicações.

Aproveitadores exploram os nordestinos

Na reunião de ontem da diretoria da Faresp o sr. Iris Meinberg comunicou á casa que a comissão mista integrada por elementos da entidade de que é presidente, da Comissão Especial do Algodão, Bolsa de Mercadorias, e Sociedade Rural Brasileira, foi recebida pelo sr. governador do Estado. Nesta oportunidade s. exc. foi inteirado da situação da lavoura algodoeira e a seguir indicou o sr. secretario da Agricultura para integrar a comissão que na proxima semana entregará ao sr. presidente da República um memorial solicitando preço minimo para o "ouro branco".

TORTA DE ALGODÃO

A seguir ficou resolvido que o problema da exportação de torta de amendoim será melhor estudado, sempre tendo em vista a produção de torta de algodão. A proposito será dirigido um telegrama a CEXIM, para que não libere a exportação antes de concluidos os referidos estudos.

Após alguns debates sobre o problema de matadouros, que tambem ficou para ser deliberado na proxima sexta-feira, o sr. Durval Acioly fez uma comunicação sobre o transito de nordestinos para o Paraná com grandes onus para São Paulo, que fica sem poder contar com o seu precioso braço. Aparteando-o, o sr. Mario Penteado frisou que vem se desenvolvendo em São Paulo verdadeira industria de exploração dos nordestinos, ganhando os traficantes que transportam os nordestinos para São Paulo 40 mil cruzeiros em cada viagem, com grave prejuizo do elemento humano que é transportado como gado.

MUSICA

RECITAL DE VIOLINO — O Departamento de Cultura fará realizar dia 7, ás 21 horas, no Teatro Municipal, um recital de violino a cargo de J. Lambert Ribeiro. Ao piano: Otto Jordan.

AUDIÇÃO DE PIANO — A Associação Brasileira de Jovens Compositores, fará realizar no dia 8, ás 20,30 horas, na Igreja de Jesus Cristo dos Santos dos Ultimos Dias, á rua do Seminario, 165, 1.o andar, uma audição de piano.

Instituto Historico e Geografico de S. Paulo

Hoje, ás 15 horas, em sua séde provisoria á rua Florencio de Abreu 157, 9.o andar, o Instituto Historico e Geografico realizará, uma sessão ordinaria do mês, achando-se inscrito o dr. Dante Alighieri Vita, que dissertará sobre o tema — "Alguns aspectos historicos e culturais de Mogi Mirim".

A sessão ordinaria é antecipada de uma reunião da Diretoria do Instituto.

Missão comercial japonesa ao Brasil

TOQUIO, 29 (AFP) — Duas missões comerciais oficiais japonesas deixarão dentro em breve o Japão com destino ao Brasil e á Argentina, a fim de discutir e assinar um tratado comercial entre esses paises e o Japão. Os tratados entrariam em vigor ao mesmo tempo ou após o tratado de São Francisco.

Acredita-se que tratados de comercio semelhantes seriam tambem concluidos entre o Japão, o Chile, o Uruguai e o Mexico.

ACEITA PAUL REYNAUD

(Conclusão da 1.a página).

e as reservas das divisas estrangeiras equivalem a menos de cincoenta milhões de dolares.

O resultado de tudo isso significa que a França terá que retardar os compromissos internacionais, enquanto que os seus esforços se concentrarão agora em evitar um desastre economico interno.

A's 14 horas de hoje realizou-se uma reunião extraordinaria do Conselho de Ministros presidida pelo presidente Auriol, a fim de aumentar os limites de antecipação do Banco de França ao Tesouro, como unico meio de obter fundos para cobrir os gastos governamentais durante a crise.

Decidiu-se apresentar a aprovação da Assembléia o projeto para que o Banco de França entregue ao Tesouro a soma de vinte e cinco biliões de francos para salvar a atual situação.

A RENUNCIA DE FAURE

PARIS, 29 (UP) — O primeiro ministro Edgard Faure liquidou o seu governo de coligação organizado há 5 semanas, ao solicitar o segurdo de uma serie de vinte votos de confiança, numa desesperada tentativa para sufragar o custo sem precedentes do plano de rearmamento, mediante redução nos gastos do governo e aumento nas contribuições. Um pedido de aumento de 15 por cento nos impostos teve votação contraria na Assembléia Nacional — 309 a 280 — e marcou o fim do governo de coligação de Faure.

O ex-primeiro ministro havia observada a mesma linha adotada por seu predecessor, sr. René Pleven, que tentou conseguir da Assembléia medidas quase identicas para equilibrar o orçamento que era de soma equivalente a ...... 10.825.000.000 de dolares.

O governo Pleven caiu ao lhe ser negado o primeiro dos oito votos de confiança, em 7 de janeiro ultimo.

Faure fez uso da palavra ao ser anunciado o resultado da votação final, para dizer: "A Camara derrotou-me no tocante a impostos. E meu dever aceitar as consequencias deste voto hostil. Porem antes de faze-lo tambem é meu dever solicitar a VV. EE. que concedam creditos, pelo menos provisoriamente, esta tarde".

O "premier" afastado esteve no palacio presidencial um pouco antes das 3 horas da madrugada (GMT) para entregar sua renuncia ao presidente Auriol, sendo recebido no gabinete do primeiro mandatario. Depois de breve palestra, o presidente Auriol anunciava que havia aceito a renuncia do gabinete crefiado pelo sr. Faure.

Entrega de guias liberatorias de cimento

O Sindicato da Indústria da Construção Civil de Grandes Estruturas entregará guias liberatorias de cimento, a partir das 13 horas, de quarta-feira próxima. O serviço de emissão de guias atrasou porque a Companhia Brasileira de Cimento Portlando Perus, entregou ontem o seu programa de produção e distribuição para março.

Os pedidos, para consumo em março, das firmas construtoras filiadas ao Sindicato e das indústrias da capital, atingiram 1.126.141 sacos. A Comissão de Revisão, aplicando os coeficientes de consumo, adotados desde novembro e o mesmo criterio de prazos de construção, reduziu o total a entrar em rateio 650.785. Para atender a esse consumo o Sindicato distribuirá 192.800 sacos de cimento nacional, e cerca de 100.000 sacos de cimento estrangeiro.

MESA REDONDA DA AGRICULTURA

A Sociedade Rural Brasileira continua a receber de todo o país, de altas autoridades e de tecnicos e agricultores, adesões a sua iniciativa de provocar o estudo pratico das momentosas questões dos nossos campos. Entre essas adesões, pelo seu vulto, é de destacar-se o que tem vindo do interior, da parte das Prefeituras Municipais.

A Companhia Paulista de Estrada de Ferro, bem como outras, determinou que os agricultores que venham assistir á Mesa Redonda da Agricultura tenham a redução de 50 por cento nos preços de suas passagens. Essa redução será obtida, desde que a passagem de volta receba o carimbo da Secretaria da Mesa Redonda.

Casa Bancaria Itapetininga

Realiza-se no proximo dia 3, ás 17 horas, á rua 15 de Novembro n. 265, a inauguração das novas instalações da Casa Bancaria Itapetininga S.A., atualmente em fase de transformação para Banco Popular do Brasil S.A.

A PEDIDOS

São Paulo e a questão açucareira

Quando o governador Lucas Nogueira Garcez deliberou enviar, ao presidente Getulio Vargas a carta sobre a conveniencia de ser sustado, pelo chefe do Executivo da União, o aumento do preço do açucar, teve em mira, o mais alto responsavel pela administração paulista, atender á grita enorme levantada em tôrno do assunto. Os usineiros de São Paulo, que se afiguram beneficiados com a majoração, foram os primeiros a clamar contra isso. Porque, sob a evasiva de acudir ás aperturas das empresas açucareiras do Nordeste, se aplica a sanguessuga nos produtores e nos consumidores daqui. A atitude do condutor dos destinos bandeirantes reproduz, de modo explicito, as queixas do povo, e não se pode inocular nisso o veneno da intriga que, segundo parece, é manobrada pela direção do Instituto do Açucar e do Alcool. O chefe do Executivo estadual agiu, como era de sua atribuição e de seu dever, transmitindo ao presidente da Republica as objeções das firmas açucareiras e a má impressão que o ato do Instituto ocasionou á massa de consumidores. Não se espera, por conseguinte, do espirito de clarividencia, de justiça e de amparo ao povo, do chefe da Nação, outra resposta á carta que não seja a de concordar com a realidade exposta pelo governador de São Paulo.

O acrescimo ditado, arbitrariamente, pelo Instituto, tem consoante foi declarado em carater oficial, a preocupação de ajudar as condições precarias da produção do açucar nordestino. Para tanto, a majoração redunda em sobrecarga de 1 cruzeiro e 30 centavos, por quilo, para todo paulista que consome esse genero de primeira necessidade. Fica, destarte, obrigado a responder pela culpa dos fracassos e dos descontroles da industria açucareira daquela região do país. Se se tratasse de medida, vamos dizer, adstrita aos lucros excessivos auferidos pelos produtores e pelos revendedores do açucar paulista, ainda se poderia aceitar, embora forçadamente, a determinação do Instituto. Mas é a historia que o consumidor, neste Estado, é quem se vê constrangido a entrar, por quilo de açucar comprado, com mais um cruzeiro e 30 centavos, a fim de se cumprir a decisão citada. E isto brada aos céus!

Regressando da visita que, em razão da aludida carta, fez ao governador Lucas Nogueira Garcez, nos Campos Eliseos, teve, o presidente do Instituto, o cuidado de promover entrevista aos jornais, tanto aqui como no Rio de Janeiro, para divulgar que o chefe do Executivo estadual e os industriais açucareiros de São Paulo se haviam rendido ás alegações por ele oferecidas, em abono da alta do produto. Não é exato. O entrevistado inverteu, muito de proposito, a verdade, a fim de coonestar o seu ato nitidamente prejudicial á economia popular. Retrucando a essas afirmativas, falou á imprensa o presidente da Associação dos Usineiros de São Paulo e opôs desmentido ás asseverações do presidente do Instituto. Continua, pois, no mesmo pé em que o colocou a carta do governador Lucas Nogueira Garcez, o caso da elevação do preço do açucar, uma iniquidade que fere a economia do povo.

Não pretende, este jornal, erguer, no debate a respeito da questão em foco, a bandeira do regionalismo, para defender os direitos de São Paulo que, de maneira alguma, pode ser a vitima a arcar com todo o peso dos insucessos e da crise de produção açucareira no norte da Republica. Sustentar a salvaguarda da economia paulista é, acima de tudo, evidencia de patriotismo, porque é desta economia que depende a resistencia da economia nacional. Nenhum motivo desculpa ou legitima a atitude do Instituto que teve a falta de politica e de habilidade de atrair, sobre si, as antipatias de uma coletividade progressista e ordeira.

Que São Paulo deva, graças á pujança do seu labor e á tenacidade de seu povo, contribuir em maior escala para a restauração da economia açucareira do Nordeste, é justo e está nos objetivos da brasilidade dos filhos de Piratininga. Nunca, porem, se há de transformar isso em ditame que venha a sacrificar o consumidor que, afinal, é o povo. Depois de tudo, o Brasil não é só São Paulo, em materia de encargos assim. O governador Lucas Nogueira Garcez expressou a opinião geral. E o presidente do Instituto pratica erro, quando intenta desnaturar o real sentido da ação do chefe do governo deste Estado.

(Transcrito de "A Gazeta", de 28-2-52).

O BRASIL COMO PRINCIPAL IMPORTADOR

(Conclusão da 1.a página).

passo que os embarques argentinos diminuiram devido, em grande parte, ás atuais condições de colheita na Argentina.

Opinou o citado perito que o extraordinario incremento do comercio da Alemanha com a America Latina foi de menos de vinte milhões de dolares em 1947 a aproximadamente 700 milhões de dolares no ano passado, o que significa que a Alemanha está recuperando seu mercado naquela parte do continente americano. Declarou que as limitações de moeda forte talvez impeçam novas expansões na parte meridional da America do Sul, mas acrescentou que a Alemanha está figurando novamente no quadro comercial da região do Caribe.

NOVO ESTIMULO AO COMERCIO

Afirmou o sr. William Kapp que os acordos de trocas concertados pela Alemanha com dez paises latino-americanos tambem deram novo estimulo ao comercio. "Ao que parece — prosseguiu — o maximo de expansão comercial da Alemanha na America latina somente está limitado, atualmente, pela capacidade desses paisse de exportarem os produtos de que a Alemanha necessita".

Aduziu que, do ponto de vista da Alemanha, a America latina recuperou o lugar que lhe correspondia no comercio alemão de antes da guerra. Em 1937, onze por cento de todo o comercio estrangeiro da Alemanha eram com a America latina. A proporção reduziu-se a nada durante a guerra, subiu a três por cento em 1949 e continuou subindo até chegar ao nivel de onze por cento no ano passado. Os artigos que figuravam no comercio alemão com a America latina foram restabelecendo-se, exceto no caso dos tecidos e produtos farmaceuticos alemães que não conseguiram voltar com o vigor anterior aos mercados latino-americanos. Predisse o sr. Kapp que os tecidos alemães não voltarão a aparecer em grande volume na America latina durante muitos anos.

O sr. William Kapp deu, a seguir, estas estatisticas para demonstrar a tendencia do comercio exportador da Alemanha com a America latina, em 1951:

A exportação de automoveis e caminhões foi de 27 milhões de dolares, ou 17 por cento do total das exportações alemãs. Os principais compradores foram o Brasil, Argentina e Colombja.

A exportação de maquinaria eletrica elevou-se ao total de 17 milhões de dolares, ou doze por cento das exportações alemãs. Os principais importadores foram a Argentina, Brasil e Colombia.

A exportação de anilinas foi de 15 milhões de dolares, principalmente para a Argentina e Brasil.

A exportação de ferro e aço em lingotes foi de 14 milhões de dolares. A Argentina recebeu mais da metade do total. O Brasil e Chile, que dependem muito da industria nacional, não figuraram nesse comercio.

O sr. William Kapp disse que a Alemanha mantinha equilibrio em geral, seu comercio com os paises latino-americanos, com as seguintes importações exceções: Brasil, Uruguai e Venezuela, que têm um saldo comercial desfavoravel com a Alemanha de 32 milhões, 12 milhões e 8 milhões de dolares, respectivamente. Este saldo desfavoravel para Alemanha foi em grande parte equilibrado pelo "deficit" alemão em 1951 no comercio com a Argentina e Mexico.

Descontente o governo boliviano

(Conclusão da 1.a página).

Numa declaração dada á publicidade, a embaixada boliviana diz que o preço de 1 dolar e 22 centavos que os Estados Unidos pagam á Grã Bretanha pelo estanho demonstra "o tratamento discriminatorio e de irritante desigualdade que se aplica aos paises da America Latina, não obstante a firme adesão que os paises latino-americanos têm dado a todo momento á nação do norte de modo particular quando ela se encontrou em situações dificeis".

A declaração boliviana acrescenta que agora os Estados Unidos "exigem desses paises a incondicional entrega de suas materias primas a preços de ruina e empobrecimento".

RECORRERIA A "O.E.A."

WASHINGTON, 29 (U.P.) — Nos circulos bem informados desta capital, manifestou-se que as atuais gestões diplomaticas bolivianas nas capitais latino-americanas parecem ser um preparativo para a Bolivia recorrer á Organização dos Estados Americanos se fracassarem todos os esforços para negociar um novo contrato com os Estados Unidos sobre a venda de estanho.

O embaixador boliviano, sr. Ricardo Martinez Vargas, declarou que não tem informações sobre as noticias de que o governo da Bolivia acusaria os Estados Unidos de "agressão economica" perante o Conselho da "O.E.A.".

Funcionarios dessa entidade interamericana declararam que até agora não se tratou desse assunto, nem oficialmente, nem extra-oficialmente, com o Conselho da Organização, nem com o secretario geral Alberto Lleras Camargo.

Nos circulos bem informados acredita-se, contudo, que a Bolivia não apresentará a questão á Organização enquanto não se tiverem esgotado todas as possibilidades de se chegar a um acôrdo negociado.

NOTICIAS DO RIO E DOS ESTADOS

SUGERE O MINISTRO DA FAZENDA A CRIAÇÃO DO BANCO DE INVESTIMENTOS

RIO, 29 (Asapress) — O projeto de criação do Banco de Investimentos, contido na sugestão do sr. Horacio Lafer na mensagem enviada pelo presidente da Republica ao Congresso, vai encontrar ali, segundo afirmam, sérias resistencias sendo quase certa a sua rejeição. Alegam muitos deputados que a criação do novo organismo de crédito é inteiramente superflua sendo seus resultados praticos duvidosos.

O sr. Manhães Barreto que pretende abrir na Camara os debates a respeito, está inclinado a promover um movimento no sentido de que o Congresso rejeite a iniciativa. Em sua opinião tratase apenas de uma medida no sentido de debilitar o Banco do Brasil, pois as verbas a serem destinadas ao Banco de Investimentos são, em sua maioria, as mesmas que alimentam a Carteira Industrial. O argumento favoravel ao projeto, segundo o qual torna-se necessario resguardar os fundos destinados às iniciativas de interesse público, para evitar que aqueles se confundam no Banco do Brasil com os demais depositos, é pueril. Por outro lado a criação do novo orgão implicaria em grandes despesas já que não poderia escapar ao custo da instalação e formação do quadro administrativo.

Um jornal local, abordando o assunto, chama a atenção do governo afirmando que ele andaria mais acertadamente se ao invés de aceitar a sugestão da criação do Banco de Investimentos reaparelhasse o Banco do Brasil para atender ao plano de recuperação economica do país.

NÃO TOME um refrigerante qualquer,
TOME qualquer refrigerante da
ANTARCTICA

NA SESSÃO DO SENADO

Expressa o senador Velasco o grande pesar pela morte do ex-constituinte prof. Honorato Silva

RIO, 29 ("Correio") — Continuam sumarios os trabalhos do Senado. Na sessão de hoje o sr. Domingos Velasco, que reapareceu depois de longa ausencia por motivo de sua viagem à Europa, fez o necrologio do professor José Honorato da Silva, ex-constituinte e diretor da Faculdade de Direito de Goiaz, ora falecido no desastre de aviação de Uberlandia. Sobre o mesmo assunto falaram também os srs. Dario Cardoso e João Vilas Boas, tendo a Mesa se associado às homenagens que ali se prestaram ao extinto. A proposito do requerimento do sr. Mozart Lago a respeito da migração dos nordestinos, a Casa deu a conhecer a seguinte nota: Ao requerimento do senador Mozart Lago sobre as providencias que estaria tomando para coibir e amparar as migrações da população do nordeste brasileiro, para as cidades do Rio, São Paulo e Curitiba, o sr. João Cleofas, ministro da Agricultura, já deu resposta ao senador federal, em oficio ontem lido na hora do expediente da sessão. De inicio, informa o Ministerio da gricultura que não está agindo isoladamente no encarar a situação do velho e ora grave problema das migrações nordestinas. "Nos planos de trabalho que determinei fossem feitos para realizar o esquema proposto ao presidente Getulio Vargas — diz o sr. João Cleofas — está prevista a participação dos orgãos mais diretamente relacionados com o problema, sem esquecer aqueles que o senador carioca menciona em seu requerimento".

E prosseguindo: "Evidentemente, o Ministerio da Agricultura não está presentemente, aparelhado para executar todas as providencias sugeridas na exposição de motivos ao presidente. E tanto é verdade que, para tal fosse possivel, como efetivamente é necessario, sugeriu ao exmo. sr. presidente da Republica uma de duas providencias, a saber: ou abertura de credito especial, ou utilização, no plano, de pequenas parcelas das verbas constitucionais destinadas ao Poligono das secas. Impõem-se estas duas medidas pelo carater economico e social grave de que o problema ora se reveste, conforme o nobre senador Mozart Lago assinalou e por visar essa aplicação a fins reprodutivos, ou seja, ao fomento da produção de generos de alimentação".

Finalizando, o sr. ministro da Agricultura remeteu ao Senado copia da exposição do plano elaborado para apreciação do sr. presidente da Republica.

PARTIDO REPUBLICANO

SEDE: RUA LIBERO BADARÓ, 661 — 1.o andar

COMISSÃO DIRETORA

João Sampaio — Presidente
Antonio Ferreira de Castilho Filho — Vice-presidente
Francisco Glycerio de Freitas — 1.o secretario
Plinio de Castro Prado — 2.o secretario
José Soares Hungria — Tesoureiro
Altino Arantes
Antonio Carlos de Salles Filho
Candido Motta Filho
Decio de Queiroz Telles
Derville Allegretti
Eduardo Rodrigues Alves
Olegario de Camargo
Raul da Rocha Medeiros
Roberto dos Santos Moreira
Valdomiro Lobo da Costa

REUNIÕES ORDINARIAS

As reuniões ordinarias da Comissão Diretora realizam-se às terças-feiras, às 17 horas.

EXPEDIENTE

O secretario do Partido, dr. Francisco Glycerio de Freitas, dará expediente às 3.as e 5.as feiras das 14 às 17 horas e aos sabados das 10 às 12 horas

Das 9,30 às 11,30 e das 14 às 17 horas, é dado o expediente pelo sr. Octaviano de Mello, diretor da secretaria. Aos sabados só há expediente pela manhã. Às tardes depois das 16 horas um ou mais diretores atendem diariamente aos correligionarios.

DIRETORIO NACIONAL

Av. Presidente Antonio Carlos, 201 - 11.o - Tel.: 42-8237 - Rio de Janeiro

COMISSÃO EXECUTIVA

Presidente — Arthur Bernardes
1.o Vice-Presidente — Altino Arantes.
2.o Vice-Presidente — Afonso Alves de Camargo.
Secretario-Geral — Amando Fontes
Tesoureiro — Lino Rodrigues Machado.

EXPEDIENTE

Diariamente: das 9 às 16 horas. Aos sabados: das às 12 horas.

O expediente normal é dado pelo sr. Felisberto Caldeira Brant, diretor da secretaria.

Ignoradas as causas do desastre com o avião da "Panair" em Uberlandia

UBERLANDIA, 29 (Asapress) — Até o momento são ignoradas as verdadeiras causas do lamentavel desastre com o avião da "Panair", prefixo "PP-PCN", que fazia o vôo de Goiania para o Rio. Ao que se informa, o acidente ocorreu ao se verificar um desarranjo no trem de aterrissagem da aeronave, não tendo este funcionado na hora precisa.

O comandante teria tentado novamente impulsionar o avião para ganhar altura. O aparelho, entretanto, não obedeceu à manobra precipitando-se de encontro ao solo, violentamente.

A parte da frente do avião ficou completamente destroçada, pois caiu de ponta.

ASCENDE A NOVE O NUMERO DE MORTES

UBERLANDIA, 29 (Asapress) — O numero exato de mortos no desastre com o avião da "Panair" subiu a 9, .. n o falecimento, hoje, de uma senhora internada na Santa Casa em estado grave.

Encont. esta cidade, tendo chegado em avião especial, os principais chefes dos serviços medico, de manutenção, engenharia, trafego e imprensa da "Panair", tomando providencias que o caso requer.

O corpo do comandante Murilo Ribeiro Marx será mandado em avião especial, levando o mesmo aparelho três corpos de passageiros para Goiaz, a pedido das respectivas familias. Quanto ao destino das demais vitimas, a empresa aguarda instruções dos parentes.

OS FERIDOS

UBERLANDIA, 29 (Asapress) — Os feridos no desastre com o avião da "Panair" até o presente momento identificados e internados na Santa Casa de Misericordia local são os seguintes: — Luiz Carlos de Sousa, Samuel Fleury Passos, João Alcides Omar, Pedro Ludovico de Mendonça, José Inacio da Fonseca, Mucio Teixeira, Wilson Sabbah, Samir Helou, Betty Barbosa, Mario Saad, Ilda Jonas, Nassim Angel e o comissario Cesar Galvão da Silva.

EM ESTADO GRAVE

RIO, 29 (Asapress) — Informa-se que somente tres dos passageiros feridos no desastre de ontem com um avião da "Panair", em Uberlandia, encontram-se em estado grave, hoje. São eles: — Simfronio Lima, Bety Barbosa e Hilda Jonas.

NÃO FALECEU A SRA. HILDA JONAS

UBERLANDIA, 29 (Asapress) — A sra. Hilda Jona, uma das passageiras do avião que se encontra em estado grave na Santa Casa de Misericordia, ao contrario do que foi divulgado anteriormente, não veio a falecer, muito embora seu estado inspire os maiores cuidados. Assim, até às primeiras horas de hoje morreram 8 pessoas, sendo cinco passageiros e três tripulantes.

DEPOIMENTO DO PREFEITO DE UBERLANDIA

UBERLANDIA, 29 (Asapress) — O prefeito desta cidade, sr. Tubal Vilela, enviou ao sr. Juscelino Kubitschek, governador do Estado, o seguinte telegrama a proposito do desastre com o avião da Panair do Brasil:

"Cumpro o doloroso dever de comunicar a v. exc. o pavoroso desastre de aviação que enlutou nossa cidade, hoje, às 14 horas e 40 minutos, quando um avião da Panair, de prefixo PP-PCN, chegando de Goiania, ao tentar o pouso, depois de já haver sobrevoado o campo, numa bruma chuvosa, em sua ultima tentativa para aterrissagem, numa distancia de uns mil metros do campo, precipitou-se no cerrado. Até o momento, 9 mortos e muitos feridos entre os quais diversos em estado grave, sem nenhuma esperança de salvação. Compareci imediatamente ao local, tomando todas as providencias de emergencia e urgentes que o caso requeria, entre elas a presença de muitos medicos e material de emergencia e ambulancias. Graças à pericia do comandante, que tudo viu num segundo de tempo, cortou os contatos, evitando, assim, o incendio o que possibilitou o salvamento de todos os arrolados já na lista enviada. Eram ao todo 32 entre passageiros e tripulantes. Continuo visitando todos os hospitais onde se encontram as vitimas em tratamento. Comunico a v. exc. haver ainda chegado aqui, às 18 horas e 30, parte da diretoria da Panair. Os corpos das vitimas estão expostos com ricos funerais no salão nobre da Camara Municipal, que a cedeu numa homenagem funebre deste municipio. — Saudações".

INTERVENÇÃO NO I.A.P.E.T.C.

Violentos ataques do prof. Oscar Stevenson ao ministro do Trabalho

RIO, 29 ("Correio") — Os meios autarquicos e sindicais têm as atenções voltadas para a intervenção no IAPETC, decretada, ontem, pelo ministro do Trabalho. A defesa do professor Oscar Stevenson e as razões do sr. Segadas Viana podem ser assim resumidas das declarações de ambos a imprensa da capital:

Professor Stevenson: "Muitos dos diretores do Instituto, como os srs. Vicente Neiva, Alberto Madel, Jorge Duque Estrada e Roberval Baeta Neves, e delegados regionais, haviam sido indicados para os cargos pelo então ministro do Trabalho e presidente do P.T.B., sr. Danton Coelho. Logo que o sr. Segadas Viana assumiu a pasta do Trabalho exigiu que eu exonerasse aqueles funcionarios. Opus-me a isso e aí começou uma surda campanha nos bastidores contra a minha administração".

O CASO DOS AUTOMOVEIS

"A proposta para a aquisição de automoveis para motoristas profissionais foi feita a 8 de agosto do ano passado ao ministro do Trabalho, seriam da marca "Chevrolet" e custariam 52 mil cruzeiros cada, preço de custo e pelo qual seriam entregues aos profissionais do volante. Mas o sr. Segadas Viana preferiu sacrificar aqueles associados do Instituto, hostilizando-me. Em entrevista, disse que os funcionarios do I.A.P.E.T.C. desejavam adquirir carros nas mesmas condições, o que é mentira. Dizia mais que era preciso concluir inquerito, sobre irregular distribuição de automoveis a funcionarios na administração do meu antecessor, para depois então dar andamento ao novo processo. Isso bem mostra a má vontade do ministro e dos seus dependentes, pois a compra de automoveis para motoristas profissionais que propus nada tem a vêr com os erros ou deslises da administração passada". "Em 30-9-1951, oficiei ao D.N.P.S. solicitando autorização para permitir que funcionarios fizessem 6 horas de serviço extraordinario, isso para a preparação do balanço anual. E' que numerosos funcionarios haviam se exonerado, não tendo eu tempo para substituí-los em virtude de ordem proibitiva oriunda do D.N.S.P. Só na Delegacia de São Paulo houve aproximadamente 80 exonerações voluntarias de servidores. Foi por isso que não puderam as Delegacias daquele Estado e do Distrito Federal apresentar seus balanços de 1951 no inicio de janeiro do corrente ano, fazendo-o, apenas, no decorrer do mês de fevereiro. Levei ao sr. Waldir Niemeyer, do D.N.S.P., os diretores do Instituto e o chefe do Serviço de Mecanização, mostrando-lhe porque não poderia o IAPETC encaminhar o balanço. Apresentei requerimento com solicitação justificada de prazo. Não só os pedidos não foram despachados, como o ministro resolveu intervir no Instituto, sob pretexto criado por ele mesmo, de que não encaminhara o balanço em 1.o de janeiro".

DECLARAÇÕES DO MINISTRO DO TRABALHO

As declarações do sr. Segadas Viana são as seguintes:

— "Os fatos comprovam o contrario: Sou amigo pessoal do deputado Danton Coelho e escolhi para diretor do D.N.P.S. o dr. Waldir Niemeyer, que foi o chefe do gabinete do ex-ministro. E o pedido de intervenção foi feito pelo dr. Waldir Niemeyer. O professor Stevenson afirmou que pretendi substituir os diretores para nomear pessoas de minha confiança. Invoco o testemunho do senador Mozart Lago, amigo e correligionario do professor Stevenson. Quando o antigo diretor do D.N.P.S., dr. Watson, fez o primeiro pedido de intervenção naquele Instituto, foi procurado pelo meu nobre amigo senador Mozart Lago que, em nome do professor Stevenson, vinha oferecer-me todos os lugares de diretores do IAPETC para pessoas que eu indicasse. A minha resposta pode ser confirmada pelo nobre senador Mozart Lago: "Os lugares de diretores são de confiança do presidente do Instituto, não tenho nada que justifique fazer indicações".

"Em primeiro lugar é preciso botar os pontos nos "ii". Os motoristas estavam pensando que viriam automoveis em quantidades bastante para satisfazer os anseios de todos os profissionais do volante. O IAPETC pretende adquirir 1.500 automoveis para serem revendidos em todo o Brasil, de modo que ao Distrito Federal caberiam quando muito 400 carros. Mas, no processo inicial, o presidente do Instituto pediu autorização para revender automoveis a associados. E associados são todos os funcionarios do Instituto... Nesta mesma cadeira, onde estou sentado, perguntei ao professor Stevenson se os funcionarios do Instituto seriam contemplados. E ele me respondeu: "Sim, os engenheiros, os medicos e os advogados do Instituto pleitearam e eu acho muito justo". Nesse mesmo ensejo declarei ao professor Stevenson que opunha terminantemente a que fossem desviados automoveis para funcionarios, quando eram destinados a motoristas, segurados do Instituto".

"Inegavelmente, o fato de maior repercussão foi a medida que tomei determinando a intervenção no Instituto, resultante de uma proposta do D. N. P. S., que se fundou na sequencia de fatos ocorridos ali. Já um dos diretores do D. N. P. S., o sr. Francisco de Paula Watson, quando no exercicio da direção geral do Departamento, pediu que fosse feita a intervenção no Instituto. Posteriormente, um inspetor da Previdencia reiterou este pedido de intervenção, e agora, como o presidente do Instituto não cumpriu o seu dever legal de apresentar o balanço e o relatorio no prazo fixado em lei, o diretor geral do D. N. P. S. pediu a intervenção, o que determinei por portaria ontem lavrada".

A MEDIDA NÃO TEM CARATER POLITICO

RIO, 29 (ASAPRESS) — Em face da intervenção decretada no I. A. P. E. T. C., o presidente dessa autarquia, sr. Oscar Stevenson, que foi afastado por 30 dias, fez violentas entrevistas à imprensa local, contra o sr. Segadas Viana.

Falando ao "O Globo", o sr. Oscar Stevenson disse que a intervenção na referida autarquia deve-se exclusivamente aos designios politicos do ministro do Trabalho, e ao espirito de vingança contra sua pessoa.

REGISTRO POLITICO

CASA PROPRIA

Uma das maiores aspirações de nossa gente é possuir casa própria. Compreende-se por que. Até há alguns anos atrás, talvez nem vinte anos, o emprego de capital em construções representava uma retirada pouco maior que a depositada nos Bancos ou Caixas Economicas. Alem disso o deposito bancario não oferecia os inconvenientes comuns da reforma do predio, conservação, divergencias com os inquilinos e outras coisas mais. Por sua vez os alugueis pagos não representavam essa altissima percentagem que hoje é conhecida e que deixa, do salário, muito pouco para as demais despesas de alimentação, vestuario, medicamento e calçado, pouco se falando nas diversões.

Mas, pouco a pouco a situação foi se modificando de maneira gritante. As dificuldades na aquisição de material, o encarecimento gradativo da mão de obra, o abuso nos preços do cimento, da areia, da cal, da madeira e dos terrenos acabou por tornar quase impossivel a moradia no perimetro urbano a todos os operarios, comerciarios e pequenos funcionarios publicos. A solução mais condizente seria a aquisição da casa propria. Surgiram, então, as iniciativas oficiais, determinando a construção de predios por parte dos "iaps" e caixas, alem de fundações com aquele objetivo. O tempo, entretanto, mostrou que a intervenção oficial, em muitos casos, só criou maiores dificuldades. Fazendo sacrificios dos maiores, inumeros foram aqueles que compraram predios construidos pelos Institutos ou fundações porem, à medida que os dias correram viu-se o quanto de errado, o quanto de abuso teve lugar nesses negocios. Dos lados de Osasco de há muito que estão prontos, quase em abandono, centenas de predios. Outros, como em Santo André estão caindo porque o material ali empregado foi dos piores, não tendo havido nenhuma fiscalização, daí resultando um prejuizo imenso aos pobres proprietarios.

As caixas economicas que se movimentam com o deposito de pequenas economias têm fugido às suas verdadeiras finalidades, preferindo emprestar grandes somas para a aquisição de enormes areas de terras desvalorizadas e que foram negociadas por preços absurdos e construção de predios de apartamentos localizados em bairros chamados ricos, sendo cobrados dos locatarios preços simplesmente absurdos e fóra do alcance da maior parte da população.

A Caixa Economica Estadual, entretanto, encontrava uma restrição muito grande em sua ação, porque não passava de um simples departamento da Secretaria da Fazenda. Com o objetivo de lhe dar autonomia foi encaminhado à Assembléia Legislativa projeto — já aprovado e sancionado — transformando-a em autarquia.

Isso permitiu-lhe maior independencia, e pela primeira vez, ao que nos parece, foram abertas, com grande publicidade, as inscrições para a concessão de crédito destinado á aquisição da casa propria, isso não sòmente na Capital como em todo o interior do Estado.

O movimento de ontem, as filas que se formaram composta de interessados na abertura daquele crédito, foram simplesmente enormes.

E' de se esperar que a direção da caixa não desaponte a gente paulista que começou a procura-la desde ontem e que vai continuar procurando-a até o dia 7 deste mês.

Se as inscrições foram abertas com aquele sentido amplo, todos devem ser atendidos.

O que a Caixa pediu ao Executivo e ao Legislativo foi feito. O mesmo deve acontecer com todos os pedidos de emprestimo.

HISTORICOS

Os elementos petebistas do chamado grupo historico, isto é, que se consideram os fundadores do partido, como tivemos oportunidade de noticiar oportunamente, constituiram uma associação com aquele nome. No proximo dia 15 vão se reunir em Assembléia geral a fim de aprovar os estatutos da associação que se funda, e que é mais uma ala petebista, porque o objetivo é reivindicar postos de projeção na direção partidaria.

COMEÇO

Nos meios politicos afirma-se que o afastamento do sr. Oscar Stevenson da direção do Iapetc, de vez que, pelo ministro do Trabalho, foi nomeado um interventor, significa o inicio do rompimento entre o P. S. P. e o P.T.B.

Aliás, o presidente nacional do P.S.P., conhecendo as dificuldades que estavam sendo criadas para a manutenção do acôrdo existente entre as duas agremiações, afirmou que ambos os partidos haviam atingido sua maturidade e portanto sua independencia, podendo, cada um deles seguir seu proprio caminho.

O presidente afastado da citada autarquia para ali fôra conduzido por indicação do chefe nacional do P.S.P., isto logo após a posse do sr. Getulio Vargas.

O sr. Segadas Viana pertence ao chamado grupo do sr. Lourival Fontes, e que é visceralmente contrario a qualquer acôrdo com o P. S. P.

ADEMAR SOLIDARIZA-SE COM STEVENSON

Conforme o anunciado, reuniu-se ontem à noite o diretorio estadual do P.S.P., a fim de tratar de assuntos ligados ao momento politico. Inicialmente, decidiu-se delegar poderes ao presidente da entidade, sr. Ademar, para organizar a chapa situacionista que disputará a mesa da Assembléia Legislativa.

Duas formulas foram encaminhadas ao ex-governador: a da reeleição da mesa anterior e outra adotando o sistema de rodizio. Se a preferencia do "chefe nacional" recair sobre a segunda, então cinco nomes foram aventados: Lins de Matos, Paulo T. Camargo, Asdrubal Cunha, Narciso Pieroni, Leonidas Camarinha.

Adiantou o mesmo sr. Ademar que, antes de qualquer deliberação, ouvirá as outras organizações partidarias.

No final da sessão, foi aprovada moção de apoio e solidariedade ao sr. Oscar Penteado Stevenson, que acaba de ser sensacionalmente destituido da direção do IAPETC.

Igual moção foi aprovada em relação ao sr. Ricardo Jaffet, presidente do Banco do Brasil.

Aviso

Comunicamos aos nossos amigos e clientes que a partir do dia 3 de março corrente passaremos a atender à Rua Pedro Américo n.º 68 - onde estarão instalados nossos novos escritórios desta Capital.
Comunicamos também que continuaremos a atender pelo mesmo telefone: 32-7191 (rêde interna).

Standard Oil Company of Brazil
Esso

PALACETE PRATES

IMPIEDOSA E DRASTICA A MEDIDA DO PREFEITO CONTRA OS FEIRANTES

Opina o pessepista M. Sansigolo — Um ex-prefeito, denuncia o sr. Bruno Filho, recebeu 120 mil cruzeiros pela concessão de uma linha de onibus — Em defesa do nome de Prudente Corrêa o presidente da Comissão de Justiça, sr. João Sampaio

Sob a presidencia do sr. Valerio Giuli, a sessão de ontem, da Camara Municipal, teve inicio às 14 horas. O primeiro orador do expediente foi o sr. André Franco Montoro, que falou sobre a atitude de certos patrões que se recusam a cumprir os acordos inter-sindicais. O sr. Gumercindo Fleuri pediu seja oficiado ao secretario da Saude, no sentido de serem vacinados contra a variola os imigrantes nordestinos, para evitar um surto epidemico dessa doença em nosso Estado.

— O sr. Homero Silva falou sobre as arbitrariedades praticadas na Vila Paulista por um sargento da Força Publica, de nome Fraga, que colocou a população local em polvorosa. Concluiu, encaminhando requerimento de informações em que indaga do secretario da Segurança Publica quais as conclusões a que chegou o inquerito instaurado contra aquele policial; quais as razões que determinaram o fechamento do Gremio Recreativo Vila Paulista, levado a efeito por influencia daquele sargento e quais as providencias determinadas pelo delegado de policia da Penha em relação à ameaça de morte feita pelo sargento Fraga ao sr. Jesulino de Sousa Batista, presidente daquele gremio.

— O sr. Benedito Quintino da Silva falou longamente em defesa de um requerimento de sua autoria, em que solicita providencias imediatas do secretario da Fazenda, no sentido de serem pagos os vencimentos de janeiro e fevereiro dos guardas-civis e funcionarios dessa corporação.

— Propôs o sr. Antenor Erveu Betarelo projeto de lei que autoriza a Prefeitura a expropriar a área de terreno de propriedade do Cortume Franco-Brasileiro, localizada entre a av. Agua Branca e o leito da Estrada de Ferro Sorocabana, necessaria ao prolongamento da av. Pompéia. Disse o sr. Betarelo que retirava o credito de confiança que havia atribuido ao prefeito.

— O sr. Nicolau Tuma indicou ao prefeito que mande cumprir a lei 4.187, de 16 de janeiro de 1952, que proibe o funcionamento de serviços de antifalantes no municipio, determinando o imediato fechamento da Radio Jaraguá, situada à rua da Penha e que inexplicavelmente é a unica a continuar funcionando. Indicou ainda o sr. Nicolau Tuma ao prefeito a organização de um plano de emergencia para a captação de aguas pluviais, a fim de que não se repitam os calamitosos efeitos das enchentes em certas zonas da cidade. Por ultimo, o sr. Nicolau Tuma reiterou indicações anteriores, no sentido de ser feita a retificação e a dragagem de corregos e riachos, bem como a construção de sargetas e sargetões, pontes e pontilhões,

EM FAVOR DOS FEIRANTES

Discursando, o sr. Miguel Sansigolo protestou contra o ato do prefeito de 19 de fevereiro ultimo, dando o prazo de 30 dias para o cumprimento de ato municipal de 1936, que determinava que nas feiras livres só seria permitida a venda de generos de primeira necessidade. Disse que a medida do atual prefeito é impiedosa e drastica e que vai prejudicar milhares de feirantes, que vivem de seu trabalho sacrificado nas feiras livres.

O sr. Miguel Sansigolo encaminhou tambem requerimento em que indaga do prefeito se sabe que em galpões escolares, construidos pela Comissão do Convenio Escolar na Vila Invernada, sub-distrito da Moóca, estão sendo cobradas matriculas e mensalidades dos alunos. Por ultimo, indicou ao prefeito reparos urgentes no calçamento da av. 9 de Julho.

ROUBAM NO PESO

O vereador Gabriel Quadros encaminhou requerimento em que indaga do prefeito, com urgencia, se sabe que muitas das carrocinhas alaranjadas estão lesando o povo no peso de frutas que vendem e se sabe tambem que, de há muito, os fiscais encarregados da aferição de balanças, pesos e medidas, de parceria com os feirantes e comerciantes, relaxam essa fiscalização. Pediu o sr. Gabriel Quadros urgentes providencias para coibir tais abusos. O orador indicou ainda a instalação de luz domiciliar na rua Antonio de Macedo.

AEROPORTO CIVIL

O lider da bancada do P. S. P., sr. Elias Shammas, propôs projeto de lei que autoriza o executivo a realizar estudos completos para a localização e instalação do aeroporto civil no municipio. O projeto abre o credito de 200 mil cruzeiros para as despesas necessarias.

MELHORAMENTOS PUBLICOS

O sr. Humberto Fanganiello indicou ao executivo seja reparada a ponte de madeira da rua "N", na Casa Verde. Trata-se de providencia de carater urgente, eis que o transito naquele trecho está interrompido. O sr. Alipio Henrique indicou a regularização dos leitos das ruas Paranabi e Tanque Velho, em Tucuruvi, que estão intransitaveis e indagou do executivo se já foi autorizado o inicio das obras para abertura da av. Carajás, em Santana, ao lado da Penitenciaria do Estado.

EFETIVAÇÃO DE PROFESSORES

O sr. Homero Silva indicou à mesa seja oficiado ao governador do Estado, no sentido de serem efetivados os professores de classes do quinto ano primario dos grupos escolares da Capital. Disse o sr. Homero Silva que a instabilidade desses professores acarreta serios prejuizos a eles e ao ensino.

ORDEM DO DIA

Na ordem do dia, lograram aprovação: em segunda discussão, o projeto de lei que autoriza o Executivo a dar o nome de Alberto Kullmann a uma das ruas da capital e em primeira discussão, o projeto de lei que dá a denominação de avenida à atual rua da Liberdade.

VENDA DE CARROS OFICIAIS

Em primeira discussão, com emendas, foi aprovado a seguir o projeto de lei que autoriza o prefeito a vender em hasta publica os carros de passeio da Prefeitura que forem julgados desnecessarios ao serviço publico e a adquirir, com o produto da venda, ambulancia, peruas e camionetas. O projeto estabelece que só terão direito ao uso de carros oficiais, alem do prefeito, os secretarios municipais, o subprefeito de Santo Amaro e funcionarios em serviço de representação daqueles titulares, assim como o diretor do Departamento de Obras. Determina ainda que, dentro de 30 dias, será regulamentada pelo prefeito, a lei. Estabelece por ultimo, que os diretores de departamentos municipais, exceto o de Obras, o presidente da Comissão do Convenio Escolar, o assessor chefe da Assessoria Tecnica e Legislativa, os dois oficiais de gabinete, os tres auxiliares e os tres assistentes do gabinete do prefeito receberão a ajuda de custo mensal de mil cruzeiros e que os demais funcionarios usarão peruas ou camionetas e ainda, que para o pagamento de ajuda de custo fica aberta, na Secretaria das Finanças o credito especial de 80 mil cruzeiros.

120 MIL CRUZEIROS PELA CONCESSÃO DE UMA LINHA DE ONIBUS

Quando era discutido um requerimento de informações sobre irregularidades ocorridas numa linha de onibus, o sr. Augusto Bruno Filho, em aparte, declarou que um ex-prefeito recebera do concessionario da linha de onibus Vila Gustavo a importancia de 120 mil cruzeiros para atribuir essa concessão. Os vereadores governistas insistiram junto ao aparteante, no sentido de que declinasse o nome do acusado, mas o vereador Bruno Filho disse que o fará oportunamente. A denuncia provocou longos e acalorados debates.

NOMENCLATURA DE RUAS

Entre os pareceres de que a Comissão de Justiça tomou conhecimento, em sua ultima reunião ordinaria, foi apresentado o seguinte, de autoria do sr. João Sampaio, que recebeu o apoio unanime dos srs. vereadores que compõem aquele orgão:

"Parecer da Comissão de Justiça, sobre o veto total ao projeto de lei n.o 407/51.

O projeto de lei n.o 407, de 1951, do vereador Cunha Matos, mudava o nome da rua Prudente Corrêa, no "Jardim Europa", para rua Irlanda. As comissões reunidas de Justiça e de Educação e Cultura, adotando os motivos com que o seu autor o justificou, não aceitaram, entretanto, a denominação proposta, porque já fôra dada a uma outra rua. E propuseram o substitutivo, que foi afinal aprovado, pelo qual a rua teria o nome de Corsega.

O ato legislativo recebeu o veto do sr. prefeito municipal devidamente fundamentado. As razões dadas por s. exc. são convincentes. Entendia o autor do projeto que o nome de Prudente Corrêa "não tem outra significação senão recordar, exclusivamente para a respectiva familia, o apelativo de antigos proprietarios do local"; que a rua estava situada no Jardim Europa, devendo porisso o seu nome ser mudado para o de um pais europeu, como os das outras vias publicas do bairro; e ainda, que a mudança se impunha, a seu ver, pela confusão que resultava da existencia de outras ruas de nomes semelhantes na vizinhança. Mas o que, em verdade, ocorre é que não há facilidade de confusão, porque a rua Prudente Corrêa, oficializada desde 1945, é a unica existente com essa denominação em todo o municipio; assim como não procede a necessidade de uniformizar a nomenclatura de ruas naquele prolongamento do Jardim America, ao qual se justapõe o bairro do Jardim Europa, com os nomes de paises europeus, porque o bairro não é o mesmo: — a rua Prudente Corrêa está no Jardim Paulistano, onde não existe qualquer outra de nome geografico-europeu. E finalmente, se no conceito do ilustrado autor do projeto o nome de Prudente Corrêa não tinha significação para figurar numa placa de rua, esse não é o julgamento dos paulistas antigos — que conheceram a veneranda figura desse adiantado agricultor, tronco de uma familia patricia que conta, entre os seus membros, alguns dedicados servidores do Estado e muitos que, por iniciativas proveitosas se tornaram colaboradores do seu progresso.

A essas razões que a Comissão de Justiça viu apontadas no veto e as quais adota, acrescentou o sr. prefeito municipal que a mudança de nomes das vias publicas devem ser evitadas, tanto quanto possivel, eis que ocasionam incomodos e despesas, confusões e prejuizos, tais como transtorno na entrega de correspondencia e mercadorias, retificações nos registros de imoveis, substituição de placas, alterações nas plantas da cidade etc. Estamos de acordo. E concluimos por aconselhar aos nobres srs. vereadores a se conformarem com essa judiciosa diretriz e, desde logo, acolherem o veto".

Palacio do Governo

Estiveram ontem no Palacio do Governo:

Deputados: — A. C. de Salles Filho, Paulo Teixeira de Camargo, brigadeiro Armando Ararigboia, comandante da 4.a Zona Aerea; sr. Plinio de Castro Prado, acompanhado do deputado Nelson Omegna; srs. Domingos Ceravolo, em companhia do deputado Mario Eugenio; Mario Amaral Vieira, promotor publico na capital.

* * *

O governador recebeu ontem, em audiencia, os deputados federais e estaduais, sendo os seguintes os parlamentares que estiveram nos Campos Eliseos:

Diogenes Ribeiro de Lima, presidente da Assembléia Legislativa; Aldo Lupo, Pinheiro Junior, Cunha Bueno, Luiz Augusto de Oliveira, Mario Eugenio, Leonidas Camarinha, Hilario Torloni, Duilio Poli, Antonio Feliciano, Lincoln Feliciano, Alfredo Farhat, Augusto do Amaral, Athié Cury, Pedro Fanganiello, Osvaldo Junqueira, Amaral Furlan, Teresa Delta, Narciso Pieroni, Porfirio da Paz e Manuel Vitor.

* * *

O prof. Nilo Andrade Amaral, secretario da Viação e Obras Publicas, representará o governador do Estado na solenidade inaugural da represa da Light nas proximidades de Barra do Piraí.

* * *

Membros do Centro da Juventude Brasileira, acompanhados pelo presidente da entidade, sr. Shiro Yendo e engenheiro Nelson Ribeiro Leite, foram recebidos ontem pelo prof. Lucas Nogueira Garcez.

MULHERES NA ACADEMIA

FRANCISCO PATI

Por 14 votos contra 11, conforme divulga a "Asapress", a Academia Mineira de Letras manifestou-se favoravel à admissão de mulheres no seu quadro social. Como, porém, a questão envolve reforma dos estatutos, para o que se exige maioria absoluta, foi designada uma comissão especial para o fim de dar solução jurídica ao problema.

De vez em quando, segundo vêem os leitores, o assunto volta a preocupar a atenção do mundo literario.

Em S. Paulo não existe o problema. Barbara Heliodora dá o nome à poltrona 8, na qual se assenta hoje Aureliano Leite, sucessor de dona Prescilliana Duarte de Almeida. Diz o telegrama da "Asapress" que os debates, na Academia de Belo Horizonte, giraram em torno da expressão "escritores", usada na lei interna. Ora, os nossos estatutos falam apenas em "membros", dizendo (Art. 1.o, paragrafo 1.o) que a Academia se compõe de quarenta membros efetivos e perpetuos. Só uma vez, se não estou em erro, estabelecem distinção entre escritores do sexo masculino e escritores do sexo feminino. E' no artigo 36: "Art. 36 — Serão considerados membros honorarios da Academia: c) homens e senhoras notaveis que merecerem, a juizo da Academia, essa distinção".

Se a mulher pode ser "membro honorario" da Academia Paulista de Letras, nada mais natural que seja tambem "membro efetivo e perpetuo".

Onde o problema se complica é na Brasileira de Letras. Foi o sr. Osvaldo Orico, se não me engano, quem, inda ha pouco, agitou novamente a questão na Casa de Machado de Assis, a favor das mulheres. Os nossos "imortais" da avenida Presidente Wilson continuam, porém, fazendo ouvidos moucos. A mulher, na opinião da maioria, serve para enfeitar as recepções solenes e não para tomar parte nas sessões ordinarias. Essa mentalidade é antiga e já lhe criou sérios aborrecimentos, como no caso de Clovis Bevilaqua, que à viva força queria meter lá dentro dona Amelia, sua esposa. Um "imortal" que teria tido o direito de pleitear um lugar tambem para a esposa foi Felinto de Almeida. Dona Julia Lopes sentir-se-ia à vontade ao lado de Machado, Coelho Neto, Bilac e outros. Ao que eu saiba, no entanto, Felinto nunca se indispôs com a ilustre Companhia por causa disso.

Defende-se a Brasileira de Letras invocando o exemplo e a tradição da Academia Francesa, que lhe serviu de modelo.

Não convence. A mulher, no Brasil, ocupa altos cargos publicos. Está presente na propria magistratura. No estrangeiro vemo-la a exercer até funções diplomaticas. Já mereceu varias vezes o "Premio Nobel", que é, pelo volume do dinheiro distribuido, uma das mais importantes consagrações literarias de carater universal. Citarei a italiana Grazzia Deledda e a chilena Gabriela Mistral. A mulher brasileira chama-se hoje Cecilia Meirelles, Raquel de Queiros, Diná Silveira de Queiros, Helena Silveira, Ondina Ferreira, Maria José Dupré. O Teatro Brasileiro de Comedia começou a representar uma peça de dona Clô Prado. E' tão grande, tão intensa, tão eficiente, a atividade feminina nas letras e no jornalismo que qualquer enumeração corre sempre o risco de conter omissões imperdoaveis.

As cariocas vingaram-se da exclusão a que as têm condenado as instituições masculinas fundando, por iniciativa da doutora Adalgisa Bittencourt, uma Academia Feminina de Letras.

Não é, a meu ver, uma solução feliz. Deveriam as academias de letras permitir a livre discussão do assunto em plenario, com o fim de acabar, de uma vez por todas, com a situação de constrangimento em que os dois sexos se encontram, um em presença do outro, no exercicio da atividade literaria. Em todas as outras atividades não sabe o homem estar só. No exercicio da atividade literaria, entretanto, quer possuir o monopolio da "imortalidade". Interessante é que a mulher está presente em tudo quanto o homem escreve: poesias, romance, cronicas, fantasias, contos. Tudo gira em torno dela. Em chegando, porém, a hora de consagrar o esforço criador de beleza, o homem dá um passo à frente e exclama:

— Não quero promiscuidade!

Nos estatutos da Academia Paulista de Letras só ha uma objeção a fazer-se. É no tocante ao já citado artigo 36, letra "c". Em lugar de dizer "homens e senhoras notaveis" deveria ter dito simplesmente "escritores". Estaria mais de acôrdo, nessa hipotese, com a tradição interna, sem duvida uma das mais simpaticas do país.

A QUESTÃO DOS VENCIMENTOS

Agita-se novamente a classe medica por motivo do projeto 1082, de 1950, que reestrutura os vencimentos dos facultativos funcionarios publicos, autarquicos ou paraestatais. Segundo o "Correio Paulistano" tem noticiado, falta apenas resolver se a greve da classe, caso encontre embaraços o projeto em apreço, deve ser total, parcial ou simbolica.

Na ultima reunião promovida pela Associação Paulista de Medicina coube a presidencia dos trabalhos ao professor Jairo Ramos. Disse o ilustre medico e professor que de 1936 até hoje os salarios medicos foram majorados de cem por cento e que o custo da vida, no entanto, subiu de mais de 500 por cento.

E' um ponto para o qual já chamamos insistentemente a atenção quer dos que vivem de ordenado, quer do poder publico empenhado em resolver a crise em que nos debatemos. Em nosso país, conforme temos dito muitas vezes, o regime em vigor é da competição entre custo da vida e vencimentos. Aumentam-se os vencimentos porque aumentou o custo da vida, aumenta o custo da vida porque os vencimentos aumentaram. A politica dos aumentos é por outro lado uma confissão de impotencia ou de derrota. Prova com isso o governo (dizemos governo porque a ameaça de greve dos medicos é provocada por um projeto de lei em discussão na Camara dos Deputados) a sua incapacidade de lutar contra a crise, a sua derrota pela carestia, etc., etc.

Somos os primeiros a reconhecer que a situação dos medicos que vivem de ordenado é bastante embaraçosa.

Um medico, apesar de funcionario publico, é obrigado a manter um alto nivel de vida, quer sob o ponto de vista social, quer sob o ponto de vista cultural. Mesmo, porém, que ele fosse um ermitão e em terminando as horas de expediente se recolhesse a um eremirio, sua sobrevivencia não seria facil. A carestia acompanha-nos por toda a parte. Sentimos-lhe os efeitos em tudo: no pão que nos alimenta, na roupa que vestimos, no leite que bebemos. Hoje não é mais possivel, como o foi durante muito tempo no Brasil, adaptar as nossas necessidades individuais ou domesticas ao ordenado. Antigamente, no Brasil, o homem que vivia de ordenado se sentia a salvo das surpresas da vida, porque tinha, no fim de cada mês, dinheiro suficiente para pagar o aluguel da casa, a conta do armazem e da farmacia, a escola das crianças, o alfaiate e o divertimento.

Os ordenados constituem hoje apenas mais uma limitação. O assalariado chega ao fim do mês, todos os meses, com um "deficit" mais ou menos assustador. Não adianta mais cortar despesas. Certas despesas não podem ser cortadas ou dispensadas. Pode-se cortar, por exemplo, o divertimento (quem pensa em divertimento nos dias atuais?), o alfaiate e a modista, pode-se conseguir com empenho escola gratuita para as crianças, pode-se reduzir o numero de pratos no almoço e no jantar e excluir a sobremesa, mas não se pode deixar de comer e de morar. Ora, a habitação e a alimentação representam exatamente o maior peso no orçamento domestico ou individual!

A excessiva burocratização do povo brasileiro baseava-se no citado pressuposto de que uma renda certa, ainda que pequena, todos os meses, valia mais do que uma renda variavel e grande. Foram-se esses tempos. Não existem mais ordenados compensadores porque segundo uma lei economica infalivel as necessidades da vida aumentam em proporção às suas possibilidades.

O caso dos medicos é igual ao dos engenheiros, dos advogados, dos professores, dos guarda-livros, dos farmaceuticos. E' igual ao de todos quantos vivem de ordenados. Nestes quinze anos não foi só para a classe medica que houve um aumento de mais de quinhentos por cento no custo da vida. Todos nós suportamos isso. Quando vemos a laranja do Rio, assim chamada pela qualidade e não pela procedencia, custar tanto quanto a maçã argentina ou da California, não temos o direito de supor existam classes privilegiadas no seio dos assalariados. Quando se chega a vender o mamão a peso, como o melão português, é porque já se decretou a falencia dos instrumentos de luta contra os açambarcadores!

Merece-nos a maior simpatia a aspiração dos senhores facultativos. Queremos, não obstante, aproveitar esta nova ameaça de greve para dizer, com a maior lealdade, que o aumento periodico de vencimentos não é solução recomendavel. A solução é o combate sem tregua ao inflacionismo desenfreado que nos domina e aflige. Não ha dinheiro que baste: é uma expressão familiar, que ouvimos à boca das nossas donas de casa. E' isso mesmo. O dinheiro aumenta periodicamente em volume nas mãos do funcionario publico. Quanto maior o volume, no entanto, menor o seu poder aquisitivo. E' a inflação. A crise.

Apelamos, por isso, mais uma vez, para o governo. A responsabilidade de São Paulo é grande, porque é paulista o sr. Horacio Lafer, ministro da Fazenda.

RESPIGOS E RECORTES

A FEBRE "A febre amarela — acentua o "Correio da Manhã" — fez uma retirada estrategica do litoral e das cidades, onde grassou durante meio seculo. Batida pela profilaxia havanesa, aqui posta em pratica por Osvaldo Cruz, não se deu por vencida. Havia outrora o problema da doença urbana, que foi brilhantemente resolvido. Existe hoje o da enfermidade florestal, ou silvestre, como lhe chamam os medicos.

"Trata-se de uma doença "sui generis", que talvez até não seja o proprio tifo icteróide, nome pelo qual era conhecida de nossos avós, a febre amarela. Realmente seu transmissor é outro, e seu reservatorio é o macaco.

"Ainda neste momento, duas altas autoridades o professor Arlindo de Assis e o dr. Valdemar Antunes, o último veterano das campanhas de Osvaldo Cruz e mais ainda de seus mais proximos discipulos, referem a presença do mal em Goiaz, Mato Grosso, Paraná e São Paulo. Ataca de preferencia os que chegam às zonas onde não são imunes. Não são, como outrora, os estrangeiros suas vitimas, porém os brasileiros de outras zonas que se transportam de um Estado para outro, à procura de melhor vida.

"A unica arma contra a doença é a vacinação, pois ninguem poderia admitir fosse o expurgo eficaz contra os mosquitos disseminados nas florestas, trazendo-a do macaco para o homem. Teriamos, se fossemos aplicar as regras classicas da profilaxia, de isolar os macacos e exterminar os focos silvestres de mosquitos. Coisas impossiveis.

"Felizmente as autoridades sanitarias estão alerta e assentaram, contra a febre amarela silvestre, um plano de ação que deve ser levado avante, para o qual naturalmente não faltará o apoio do Poder Legislativo e do presidente da Republica."

O BRASIL E O PONTO IV

Noticia-se que dezesseis técnicos de agricultura, saneamento, educação, etc. estão de viagem marcada para a America Latina, por conta do Ponto IV. "Três deles — escreve o "Diário Carioca" — vêm para o Brasil com a missão de reorganizar a produção de borracha e cooperar no desenvolvimento das escolas públicas, tendo em vista a educação vocacional.

"Assim, parece que, depois de varios meses de atividade, a comissão de assistência técnica acaba de obter custosa vitoria, que é a vinda de três especialistas estrangeiros em assuntos que são nitidamente brasileiros. O auxilio principal do Ponto IV é de natureza econômica, traduzindo-se linearmente em "dolares". Basta consultar os relatorios sobre a concessão daquele auxilio aos chamados paises subdesenvolvidos, para se descobrir, como objetivo esencial do programa de ajuda, o registro do "quantum" de dolares consignado a cada país.

"No caso do Brasil, conforme se vê, invertem-se os papeis. O principal é virem os tecnicos; o dinheiro constitui materia à parte."

POLITICA NACIONAL

RIO, 29 (Asapress) — O sr. Lourival Fontes, ao que se anuncia nos meios parlamentares ligados à maioria, comunicou-se com os lideres do P.S.D. e do P.T.B., determinando, em nome do sr. Getulio Vargas, que sejam reeleitas as atuais mesas do Senado e da Câmara.

O sr. Benedito Valadares tem, assim, de vez, vetado seu desejo de ir à presidencia da Câmara, através do movimento que vinha sendo feito em tal sentido.

IGNORA O SR. CAFE' FILHO A REMODELAÇÃO DO GABINETE

RIO, 29 (Asapress) — O sr. Café Filho declarou nada saber sobre a noticia de que o governo enviará uma mensagem ao Congresso, propondo a regularização de seu gabinete, com um aumento do numero de funcionarios e a criação de serviços, a exemplo do que acontece com a presidencia da República.

A proposito, o sr. Café Filho, vice-presidente da República, disse: "Estou inteiramente alheio a essa noticia".

NOMEAÇÕES NA JUSTIÇA FEDERAL

RIO, 29 (Asapress) — O sr. Roberto Alves foi nomeado, por decreto de hoje do presidente da República, escrivão da 15.a Vara Cível da Justiça Federal. Tambem por decreto de hoje do presidente da República foram nomeados os srs. Geraldo Calmon Costa e Rubens Pederneiras Ramos para os cartorios da 16.a e 18.a Vara Civeis da Justiça Federal, respectivamente.

COMPARECERA' ESPONTANEAMENTE À CAMARA

RIO, 29 (Asapress) — Apesar de não haver sido convocado, pois o requerimento à Camara foi rejeitado, o ministro da Agricultura, sr. João Cleofas, pedirá para ser ouvido pelos deputados sobre os problemas da pecuária, da reforma agraria e outros.

Assim, nada menos de quatro auxiliares diretos do governo comparecerão ao Palácio Tiradentes na proxima semana. São eles os ministros do Trabalho, sr. Segadas Vianna; do Exterior, sr. João Neves da Fontoura; da Fazenda, sr. Horacio Lafer; e da Agricultura, sr. João Cleofas.

Sabe-se que sòmente o ministro João Neves da Fontoura fará sua exposição fora do plenario, pois foi convidado a comparecer à Comissão de Diplomacia e Tratados, a fim de prestar esclarecimentos sobre os ultimos acôrdos com a Argentina.

A greve dos medicos

RIO, 29 Asapress) — Os medicos continuam articulando-se em todo o país no sentido de levarem a efeito a anunciada greve, como protesto pelo não andamento do projeto que trata da reestruturação dos funcionarios de nivel universitario. Informa-se, entretanto, que logo no reinicio das sessões da Câmara dos Deputados o projeto deverá ter o andamento desejado, em virtude do regime de urgencia em que entrou o mesmo.

Terminará a 31 de março a "Hora de Verão"

RIO, 29 (Asapress) — A proposito dos rumores de que o horario de verão terminaria a 15 e não a 31 de março vindouro, a reportagem procurou ouvir o coronel Alcir Coelho, presidente da Comissão de Racionamento de Energia Eletrica.

Não conseguimos nos comunicar com aquele titular, mas fomos informados naquele orgão que não há qualquer conveniencia na alteração do decreto governamental a respeito, de forma que o horario de verão deverá terminar mesmo a 31 de março proximo.

NOTAS E COMENTARIOS

DESENVOLVIMENTO INDUSTRIAL

Numa das ultimas reuniões da Comissão de Desenvolvimento Industrial, sob a presidencia do sr. ministro Horacio Lafer, foram organizadas oito subcomissões "para o planejamento de industrias (dizia o comunicado à imprensa) cuja instalação ou ampliação, no país, estão sendo requeridas".

Trata-se do seguinte: — Industrialização de cobre, estanho, niquel e aluminio; fabricação de "jeeps" e tratores, caminhões e automoveis; soda caustica e barrilha; borracha sintetica de pneumaticos; industrialização do coco babaçú; enxofre; fabricação de locomotivas; adubos. Para se ter idéia do espirito que preside o funcionamento da citada Comissão de Desenvolvimento Industrial basta saber-se que na reunião em apreço foi negado auxilio a um cidadão que pretendia instalar uma fiação de lã 'num municipio riograndense (Sant'Ana do Livramento), sob a alegação de não se tratar de "uma iniciativa capaz de contribuir para o aperfeiçoamento ou para o desenvolvimento economico da industria nacional".

Em verdade, fiações não aumentam o nosso patrimonio industrial e servem apenas para fazer grandes fortunas individuais, como aconteceu em São Paulo durante a ultima Grande Guerra, onde quem tinha tecidos para vender não descansou um segundo. Foi, aliás, o proprio titular paulista da Fazenda quem, em relatorio ao presidente da Republica, no ano passado, enumerou as industrias basicas nacionais dignas de apoio. Industrial em São Paulo, o sr. Horacio Lafer já pedira, em seu discurso de posse, ao povo brasileiro, um pouco de atenção para o problema da industrialização do país, dizendo, textualmente: — "Tambem não são amigos do Brasil os que combatem a nossa industria, esquecidos de que ela representa uma parcela ponderavel da riqueza nacional e uma das bases da nossa evolução economica".

O Brasil está em excelentes condições para ser um dos maiores parques industriais do mundo. Possui materia-prima abundante e de boa qualidade. O operario brasileiro nada fica a dever ao operario estrangeiro. O chefe da "Missão Cook", que aqui esteve em 1944, dizia a respeito deste: — "O operario brasileiro é em regra dotado de forte aptidão natural para lidar com maquinas, tem notavel capacidade para manter um esforço continuo e é um trabalhador tenaz. Com saude, bem alimentado e dirigido por chefes competentes, ele revela eficiencia que se compara satisfatoriamente com a dos operarios de paises industrialmente mais desenvolvidos". Veja-se o resultado do seu trabalho em Paulo Afonso, no rio S. Francisco. E' um exemplo entre muitos.

Não se deixe passar em julgado a afirmação da "Missão Cook". Nenhum operario, qualquer que seja a sua nacionalidade, terá disposição e eficiencia, se não fôr bem alimentado e se não puder contar com assistencia medico-hospitalar completa.

O Brasil, para poder atingir um ponto alto na estatistica industrial universal, precisa, antes de mais nada, cuidar seriamente do aproveitamento da sua energia hidreletrica. Falamos nos milagres que o operario brasileiro realiza em Paulo Afonso. E' um esforço patriotico. Com o aproveitamento do potencial hidraulico do São Francisco poderemos entrar de cabeça erguida no mercado internacional, porque a eletricidade é essencial à industria. Entre as oito subcomissões criadas, por sugestão do sr. Horacio Lafer, na Comissão de Desenvolvimento Industrial, nenhuma poderá dispensa-la. A industrialização do cobre, do estanho, do niquel e do aluminio, a fabricação de "jeeps" e tratores, de caminhões e automoveis, para citar só as duas primeiras subcomissões, exigem adequado aparelhamento de energia eletrica.

Não nos parece necessario lembrar aos leitores a posição que o Brasil ocupa na lista dos paises que se utilizam da energia hidraulica. Invocaremos mais uma vez a palavra do presidente do Centro das Industrias de São Paulo, sr. professor Francisco de Salles Vicente de Azevedo: — "Pode-se dizer que é de penuria em "kilowatts" a situação da maioria dos municipios brasileiros. Embora estejamos colocados em 4.o lugar, no mundo, em riqueza hidraulica potencial, o certo é que o consumo de "kilowatts" "per capita" em nosso país nos coloca em 20.o lugar entre todas as nações do globo".

Aliás, a industria da eletricidade deve figurar no primeiro lugar das cogitações da Comissão. Poder-se-ia, a nosso ver, criar uma comissão especial para esse fim, que tivesse o nome, por exemplo, de Comissão de Desenvolvimento da Produção de Eletricidade. Nada conseguiremos no setor da industria sem a eletricidade. Parodiando um ilustre medico diremos que no Brasil devemos pensar "eletricamente", isto é, colocando a eletricidade na base de todos os nossos raciocinios. As oito subcomissões recem-criadas nada poderão planejar, nem tentar, sem que usinas geradoras de energia eletrica estejam espalhadas por todo o territorio da Republica.

Não se conciliam a industrialização e a vela de sebo...

—o—

O "Diário Oficial" do Estado vem publicando diariamente o Edital de Concorrência Pública promovida pela Comissão de Produção Agro-Pecuária, para a compra de 800.000 lâminas de pinho de 23 cm x 43 cm com 0,1 cm de espessura, para confecção de recipientes para mudas, e 800 quilos de arame liso, fino, galvanizado, em rolos de 50 quilos, proprios para amarrar recipientes de mudas.

Quaisquer informações com respeito ao assunto poderão ser dadas na Comissão de Produção Agro-Pecuária da Secretaria da Agricultura, à rua Anchieta, 41, 9.o andar, nesta capital, até o dia 6 de março vindouro, vespera do encerramento da concorrência.

—o—

Boletim de Tesouraria da Secretaria da Fazenda — Entradas — Saldo anterior, Cr$ 883.839.202,70. Movimento do dia, Cr$ 65.696.494,40. Total do mês, Cr$ 949.535.697,10. — Saidas — Saldo anterior, Cr$ 872.108.175,10. Movimento do dia, Cr$ 21.575.295,20. Total do mês, Cr$ 893.683.470,30.

CARROS OFICIAIS

Vêm de longe os protestos e as criticas contra o emprego abusivo dos carros oficiais. Tais irregularidades chegaram ao ponto maximo no governo passado, que nesta esfera, como em outras de sua triste historia, deu sempre o espetaculo dos excessos e da desenvoltura.

O atual governador, logo aos primeiros meses de sua gestão, fez baixar determinações claras e energicas, a fim de que se pusesse ponto final a um estado de coisas que atentava contra os preceitos elementares da moralidade administrativa.

A iniciativa repercutiu excelentemente, mas parece que o vicio que se pretendeu extirpar da burocracia está profundamente incrustado nos costumes, pois tudo continuou como dantes no quartel de Abrantes.

No combate aos abusos as instruções oficiais não deixavam lugar a duvidas: — em todos os veiculos oficiais era obrigatoria a inscrição, em letras amarelas, de palavras que os distinguissem dos carros de propriedade particular dos chefes de repartição ou funcionarios de alta categoria.

Todavia, salvo as exceções que não alteram a regra, tais ordenanças permaneceram letra morta. Pelas ruas desta capital, pelas estradas de rodagem, pelos locais de recreio e de vilegiatura, são vistos em abundancia, da mesma forma que antes, os famosos carros de chapa branca. Os seus motoristas não se contentam em desrespeitar as instruções baixadas pelo governador. Vão além, e infringem deliberada e abertamente as regras do transito, forçando passagens contramão, buzinando com demasia e estridencia, atirando-se em corridas velozes em arterias de intenso movimento. Os guardas do transito, diante a "chapa branca", hesitam e preferem remeter-se ao silencio, no temor muito compreensivel de mexer em casa de marimbondo.

E' esta a situação real. Para abolir abusos assim renitentes parece que se exige uma ação mais larga e obstinada.

—o—

Realizou-se ontem, às 11 horas, no gabinete do titular da pasta da Educação, a solenidade de posse do sr. Alcaide Valls no cargo de diretor geral do Departamento de Educação.

PROPAGANDA DO CAFE'

Nos Estados Unidos, durante as festas de Natal e Ano Bom, o Escritorio Pan-Americano de Café publicou em 153 jornais do país o seguinte "slogan": — "Bebam café. Não se esqueçam de que essa bebida vos mantem vigilantes e em plena posse de vossas faculdades".

Estabeleceu assim a propaganda uma relação muito intima entre a excelente bebida brasileira e a campanha de prevenção de acidentes. Provou que é o café uma especie de despertador do sentido de alerta. Ingerindo duas, três ou quatro chicaras da deliciosa infusão estamos fisica e psicologicamente preparados para enfrentar a furia dos automoveis nas ruas das grandes cidades. O café mantem-nos em forma, não nos deixa dormir de olhos abertos, estimula a nossa atenção e dá energia aos nossos musculos. Andando, por exemplo, na praça da Sé e querendo atravessa-la em frente à rua Felipe de Oliveira, em direção ao Tribunal de Justiça, podemos desafiar o movimento e a falta de solidariedade humana de que dão prova ali os motoristas...

Ninguem consegue, efetivamente, atravessar a antiga rua Capitão Salomão. Os automoveis descem da praça João Mendes como deveriam descer os tanques de guerra nas cidades inimigas.

O numero de acidentes de transito, na capital paulista, não é pequeno. Segundo estatistica recem-divulgada, 17.228 pessoas foram vitimas deles no periodo compreendido entre 1946 e 1950. Morreram 563, sendo 370 vitimas de atropelamentos, 74 de colisões e 119 de outras ocorrencias. O numero aumenta de ano em ano, segundo se pode ver: — Em 1946 houve 2.567 acidentes de transito em São Paulo, em 1947, ... 3.094, em 1948, 3.008, em 1949, 3.567, em 1950, 4.494. Morreram, em 46, 100 pessoas; em 47, 99; em 48, 126; em 49, 122; em 50, 116. Entre os veiculos causadores de desastres coube o primeiro lugar aos caminhões. Dos 17.228 acidentes ocorridos no citado quinquenio, 5.210 foram causados por eles.

Tratemos, pois, de beber café. O Escritorio Pan-Americano de Café sabe o que diz. Aproveitando, por isso, as festas de Natal e Ano Bom para tal propaganda, não se esqueceu de que elas são o periodo em que maior numero de acidentes se verifica nos Estados Unidos. Mandando, por outro lado, beber café, quis provar a excelencia da infusão, quer como infusão, quer como tonico da atenção e da vontade.

Um visconde que era conde, e um coronel que era general...

ASSIS CINTRA

HA, na cidade de São Paulo, varias ruas com nomes históricos estropiados. Citaremos apenas duas.

Uma delas é a rua Visconde de Parnaiba. A Camara Municipal quis homenagear um dos mais ilustres cidadãos da vida politica e administrativa de São Paulo. E deu o seu nome a uma rua. Mas errou nesse nome, que deveria ser "Conde de Parnaiba", e não "Visconde".

Expliquemos. O dr. Antonio de Queiroz Telles, foi um dos fundadores da Companhia Mogiana, da qual foi presidente de 1873 a 1886, e foi um parlamentar e estadista do Imperio. A esse ilustre paulista, nascido em Jundiaí, o imperador concedeu o titulo de barão, depois o de visconde e finalmente o de conde.

O ultimo titulo é o que prevalece. Portanto, para a posteridade, ha o "Conde" e não o "Visconde de Parnaiba".

Batizar-se uma rua com o nome de "Visconde de Parnaiba", seria o mesmo que chamar-se outra rua de "Marquês de Caxias", pois o marechal Luiz Alves de Lima e Silva foi barão, depois conde, mais tarde marquês e finalmente duque. Com que titulo o marechal vive na memoria publica? Certamente com o de "Duque de Caxias".

Pedro Alvares Cabral, quando esteve no Brasil em 1500, chamava-se Pedro Alvares de Gouvêa. Depois mudou o seu sobrenome para Cabral. E como Cabral a posteridade o conheceu.

José Bonifacio de Andrada e Silva chamou-se, na juventude, José Antonio de Andrada. Mudou o seu nome para José Bonifacio de Andrada e Silva, e com este a posteridade o conheceu, dando-lhe o cognome de "Patriarca da Independencia". Na cidade de São Paulo ha a rua José Bonifacio e a "Praça do Patriarca" em sua homenagem. Quintino Bocaiuva chamava-se Quintino de Alincourt Ferreira de Sousa. Mudou o seu nome para Quintino Bocaiuva. E com este nome passou à posteridade. Ha na cidade de São Paulo a rua Quintino Bocaiuva.

Se Caxias, que foi barão, conde, marquês e por ultimo duque, figura na Historia do Brasil com o ultimo titulo, com o ultimo titulo o dr. Antonio de Queiroz Telles, barão, visconde e por ultimo conde de Parnaiba, deve ser mencionado na homenagem publica. Portanto, o nome de visconde de Parnaiba, dado a uma rua do bairro do Braz, na cidade de São Paulo, está estropiado, deve ser corrigido para "Conde" (e não visconde) de Parnaiba.

Aliás, é pequena a homenagem de São Paulo a esse grande homem a quem São Paulo deve a sua prosperidade, a sua grandeza e a sua riqueza, feita com a imigração de trabalhadores estrangeiros. E' indiscutivel que a colonia italiana, com o seu trabalho no campo (cultura do café), e nas cidades, com o comercio por ela desenvolvido, com a industria multiforme, por ela criada, fez a riqueza paulista. E ao conde de Parnaiba deve São Paulo a vinda de centenas de milhares de italianos, para a sua agricultura, para o seu comercio e para a sua industria? Deve, certamente.

Em 1886, o dr. Antonio de Queiroz Telles (barão, visconde e conde da Parnaiba) foi nomeado pelo imperador para governar a provincia de São Paulo. E como governador, oficializou a politica economica da imigração, politica que foi seguida pelos seus sucessores até o ultimo ano da Republica Velha.

E, com essa politica economica, São Paulo prosperou, cresceu e enriqueceu.

Mas então os paulistas nada fizeram? Muito fizeram, porem, sem a imigração São Paulo não seria o que é hoje.

Os Estados Unidos devem a sua riqueza à imigração, protegida pelo Estado, no seculo XIX, tanto quanto São Paulo deve a sua riqueza à imigração, protegida pelo Estado, no fim do seculo XIX e principio do seculo XX. O criador da imigração oficial em São Paulo foi o conde da Parnaiba. A ele cabe a gloria de grande cooperador da grandeza e enriquecimento da terra paulista.

Eugenio Egas, no seu livro "Galeria dos presidentes de S. Paulo", escreveu:

— "Compreendendo (o presidente da provincia de São Paulo, dr. Antonio de Queiros Telles), que a escravidão chegara aos seus ultimos dias, dedicou-se resoluta e patrioticamente à causa do trabalho livre, esforçando-se para que os grandes centros agricolas não sofressem as consequencias da falta de braços".

"Os trabalhadores escravos, embora permanecessem nas fazendas, o que era duvidoso, não seriam suficientes para a manutenção e desenvolvimento da lavoura, que se dilatava todos os dias e para todos os pontos".

"O problema impunha-se por sua magnitude, e a solução dele estava na importação do braço estrangeiro. Disso convencido, o presidente da provincia (dr. Antonio de Queiroz Telles) enfrentou o problema corajosamente".

"Disso é prova o edificio construido (no bairro do Braz, rua Visconde da Parnaiba), para receber os imigrantes que chegassem a Santos e se recolhessem à capital. A "Hospedaria dos Imigrantes" (assim se chama o edificio) foi construida para receber de quatro a cinco mil pessoas, e constitui verdadeiro monumento, que agora serve tambem para perpetuar a memoria do presidente que tanto honrou o cargo nobremente exercido".

"A placa de marmore e ouro, existente na entrada do edificio, foi justa homenagem prestada ao fundador da "Hospedaria dos Imigrantes". São estes os dizeres:

"Autorizado e construido sob a Presidencia do Exmo. Sr. Conde da Parnaiba, 1886-1888".

"Foi na presidencia do conde da Parnaiba que a corrente imigratoria européia para S. Paulo acentuou-se fortemente e tomou proporções até então desconhecidas. Em 1887 entraram mais de trinta mil imigrantes na provincia. O presidente, fornecendo tantos braços à lavoura paulista, revelava mais uma vez as suas qualidades de administrador inteligente e previdente, contribuindo para que a escravidão se extinguisse normalmente e a lavoura trabalhasse na tranquilidade".

* * *

O conde da Parnaiba (não visconde) merece da posteridade maior homenagem do que o nome de uma rua. Ele, com a imigração protegida pelo Estado, criou a riqueza paulista. Entretanto, a Camara Municipal, esquecendo que na "Hospedaria dos Imigrantes" ha uma placa comemorativa, onde se lê "Conde da Parnaiba", deu à rua em que esse edificio se acha, o nome de "Visconde da Parnaiba". Chamar um "conde" de "visconde" é a mesma coisa que chamar um "general" de "coronel". E a Camara Municipal fez isso. Por que não chamou a rua Duque de Caxias de rua Marquês de Caxias?

Caxias, antes de ser duque, foi marquês, como Parnaiba, antes de ser conde, foi visconde...

* * *

Outro nome estropiado de ruas da cidade de S. Paulo é este: Rua "Coronel Solon Ribeiro".

Não pensem os leitores que esse "coronel" tenha sido algum vulgar chefe, politico do interior. Não. Esse coronel é um autentico e glorioso general do Exercito brasileiro. A Camara Municipal, dando o seu nome a uma das ruas da cidade, como homenagem, rebaixou-lhe o posto, passando-o de general a coronel. O que o presidente da Republica e o ministro da Guerra não podiam fazer, como seja rebaixar um general a coronel, a Camara Municipal de S. Paulo fez: rebaixou o glorioso Solon de general a coronel. Isso não se faz, principalmente com militares. Mas a Camara Municipal teve coragem e fez.

Quem foi, porem, esse Solon? Vamos dizer algo sobre ele.

Frederico Solon Sampaio Ribeiro nasceu no Rio Grande do Sul, filho do coronel Vitorino José Ribeiro.

Aos 15 (quinze, vejam bem) anos de idade alistou-se como voluntario no 2.o corpo de artilharia a cavalo da sua provincia natal. Em 1861 já era alferes. Por ocasião da Guerra do Brasil com o Uruguai em 1865 marchou com o 2.o Regimento de Cavalaria ao qual então pertencia, tendo assistido a toda a campanha, até a rendição de Montevidéu em 20 de fevereiro de 1866. Declarada a Guerra do Paraguai, nesse mesmo ano (1866), o bravo militar fez parte das forças de cavalaria então comandadas pelo inclito e glorioso general Osorio. Como alferes de cavalaria tomou parte nas memoraveis batalhas de 2 e 24 de maio, ferido em 1867 no Passo da Patria. Nos combates de 16 e 18 de julho do mesmo ano deu provas de bravura. Promovido a tenente, combateu em Estabelecimento, Vila do Pilar, Solano, Ivaí, Itororó, e Lomas Valentinas, sem que tivesse um só dia de interrupção nos 5 anos de guerra. Nas batalhas de Perebebui e Campo Grande, no fim da guerra, tomou parte com bravura, sendo promovido a capitão.

Em outubro de 1889, então major do exercito, entrou na conspiração republicana.

Em 14 de novembro de 1889, à noite, provocou o levante da 2.a brigada de cavalaria e o 2.o regimento de artilharia, de S. Cristovam. Na manhã de 15 de novembro de 1889, esteve ao lado de Deodoro, dizendo-lhe:

— "Não me embainharei a minha espada enquanto não se proclamar a Republica".

Foi esse major que levou ao Imperador, preso no Paço da cidade, o decreto do marechal Deodoro da Fonseca exilando do Brasil a familia imperial. Foi ele quem dirigiu o embarque do Imperador, na noite de 15 de novembro, em um navio da marinha brasileira.

Convidado para ser ministro da Guerra do Governo Provisorio, recusou.

Foi o major Solon o unico oficial superior arregimentado (não se contando o tenente-coronel Benjamin Constant, que não era arregimentado, e o marechal Deodoro, que tambem estava fora do serviço de quartel), que tomou parte ativa na conspiração republicana no movimento armado.

Os outros conspiradores eram capitães, ttes. e alferes. Os generais Floriano Peixoto e Almeida Barreto, aquele chefe do Estado Maior e este comandante das tropas do governo, fingiram-se monarquistas, mas já haviam, secretamente, dado o seu apoio ao marechal Deodoro. Traidores, portanto. O governo imperial dera-lhes postos de comando e eles não defenderam a monarquia.

Esse major Solon do golpe militar de 15 de novembro, passou de major a general de Brigada, em dois anos, quatro meses e 22 dias.

Benjamin Constant deu um pulo maior: passou de tenente-coronel a general, em alguns dias. E a Assembleia Constituinte de 1891 deu-lhe o titulo de "Fundador da Republica". Nas "Disposições Transitorias" da Constituição de 91, vemos Benjamin com o titulo que lhe deram os constituintes republicanos. E assim a Republica teve dois fundadores: Deodoro e Benjamin. Um de fato, outro de titulo.

Ao ser convidado para ministro da Guerra por Quintino Bocaiuva, em nome do marechal Deodoro, o major Solon respondeu sorrindo:

"Meu caro, não sabemos ainda o que dará tudo isto: o meu lugar é na fileira para sustentar a Republica se ela fôr ameaçada".

Naquele tempo ainda havia gente que recusava uma pasta de ministro. E que ministro, o da Guerra!

* * *

Em 1902, já falecido o general Solon, apareceu no "Jornal do Comercio" um artigo contestando a ação decisiva de Solon na proclamação da Republica.

A viuva do general, d. Tulia Solon, escreveu então uma carta a Quintino Bocaiuva, então senador, pedindo que o ilustre brasileiro, como chefe civil da proclamação da Republica dissesse a verdade.

E o senador Quintino escreveu uma carta à viuva do general Solon, contando a verdade: o então major Solon, em 15 de novembro de 1889, contribuiu de "maneira corajosa, patriotica e eficiente para a proclamação da Republica, ao lado de Deodoro e Benjamin".

Essa carta foi publicada no "Jornal do Comercio", em agosto de 1902.

* * *

O general Solon foi, portanto, um dos principais agentes da proclamação da Republica. E a tão ilustre general à Municipalidade de São Paulo rebaixou o seu posto de general para coronel, dando a uma rua da cidade o nome de "Rua Major Solon...".

* * *

NOTA — Cumpre-me dizer que as referencias que faço à Camara Municipal de São Paulo, não se refere à atual Camara, e sim a uma longinqua Camara da Republica Velha. A edilidade de 1952 não faria o dispauterio que outrora outra edilidade fez, de rebaixar um conde para visconde e um general para coronel...

Entretanto, póde corrigir os nomes "estropiados" das duas ruas citadas.

A preocupação dos cafeicultores paulistas é a da obtenção de um preço justo para o café

Resultado das observações feitas pelos srs. embaixador Sebastião Sampaio e Charles Furcolowe no inquerito que procedem sobre a situação do café no Brasil — Reunião na S.R.B.

Regressaram a esta capital, depois de percorrer as zonas cafeeiras do Estado, o sr. embaixador Sebastião Sampaio, delegado do Bureau Pan-Americano do Café de Nova York, e o sr. Charles Furcolowe, tecnico de Publicidade e Propaganda do mesmo Bureau, nomeados pelo presidente daquela instituição continental, sr. embaixador Walder Sarmenho, para procederem ao inquerito ora iniciado sobre a situação do café no Brasil. Ontem, os nossos hospedes visitaram a Sociedade Rural Brasileira, acompanhados dos srs. Plinio de Castro Prado, diretor da S. R. B., e Geraldo Melo Peixoto, da Associação Comercial de Santos, os quais fizeram parte da comitiva dos representantes do Bureau Pan-Americano do Café durante sua viagem pelo Interior de São Paulo, alem do representante do secretario da Fazenda.

Na Sociedade Rural Brasileira, foram os visitantes recebidos pelo presidente, diretores e associados da entidade, tendo o sr. Mario Rolim Telles usado da palavra para ressaltar a importancia da iniciativa do sr. Walder Sarmanho, promovendo um inquerito sobre a situação da lavoura cafeeira no Brasil, num momento em que se discutem magnos problemas da cafeicultura. A seguir, relembrou os serviços prestados à lavoura de café pelo embaixador Sebastião Sampaio, que, como diplomata brasileiro, sempre tratou com especial carinho e devoção todos os assuntos ligados à rubiacea, nos diversos paises estrangeiros onde representou o Brasil, notadamente nos Estados Unidos, em que, como consul-geral brasileiro em Nova York, agia como um lidimo representante dos lavradores deste país.

O embaixador Sebastião Sampaio em seu nome e no do sr. Charles Furcolowe, referiu-se, inicialmente, a atenção que lhe foi dispensada pelo sr. Mario Beni, secretario da Fazenda, e pela Sociedade Rural Brasileira, durante os dias que percorreram o Interior do Estado em cumprimento da missão que lhes foi cometida pelo presidente do Bureau Pan-Americano do Café. Acentuou que o sr. Charles Furcolowe levará para os Estados Unidos uma idéia objetiva da realidade da cafeicultura brasileira, porquanto as observações incluiram desde o plantio até o embarque do café nas estações.

Sobre os fazendeiros paulistas e os preços do café, o sr. Sebastião Sampaio assim se externou:

— "Sem duvida que, como investigadores deste inquerito, o sr. Furcolowe e eu temos o dever de transmitir em primeira mão ao Bureau Pan-Americano de Café de Nova York, os dados que colhemos e as nossas proprias observações. Nada impede, entretanto, que se repita aqui as opiniões dos proprios fazendeiros paulistas sobre este assunto dos preços do café. Em todas as zonas cafeeiras deste Estado, sentimos que os produtores, na sua quase unanimidade, têm a respeito uma unica preocupação, que não é a da alta, mas exatamente a de um preço justo, razoavel, e tanto quanto possivel estavel, dentro da liberdade do comercio, que os ponha ao abrigo das grandes surpresas que tanto os prejudicaram no passado e que poderão surgir no presente e no futuro, numa cultura tão cheia de perigos de toda a especie, como é o café. E nessa preocupação que acabo de referir, os fazendeiros paulistas chegam a incluir o desejo de produzir cada vez mais com as suas atuais plantações, para o que tanto se esforçam agora com a irrigação, os adubos e outros meios inteligentes; e, naturalmente, produzir mais para vender mais, o que significaria uma possibilidade de preços mais baratos do custo da produção".

Diversos lavradores trocaram, ainda ideias com os visitantes a respeito das observações da viagem. O sr. Plinio de Castro Prado fez, tambem uma exposição sobre a viagem, dizendo das facilidades proporcionadas aos representantes do Bureau, de forma a permitir-lhes realizar plenamente os objetivos de sua visita às lavouras do café.

Participaram da reunião, alem dos srs. Mario Rolim Teles e Plinio de Castro Prado, os srs. Raul Diedrichen, Antonio de Queiroz Teles, José Peres de Oliveira, Acacio Gomes, Plinio de Oliveira Adams e Gastão Jordão, alem de outros associados.

Serão examinadas, no Rio Grande do Sul, as questões da industrialização da lã nacional

Titulagem do sistema metrico para os fios de lã 2|48 — Mesa Redonda da agricultura — Assuntos tratados no Sindicato da Industria de Fiação e Tecelagem

Na ultima reunião do Sindicato da Industria de Fiação e Tecelagem, o sr. José Maria Moreira de Morais prestou esclarecimentos a proposito dos entendimentos havidos com produtores e industriais do Rio Grande do Sul, no exame dos problemas da industrialização das lãs brasileiras. O sr. Alexandre Torello ressaltou a necessidade de um exame urgente do problema da importação de lãs que não produzimos no país destinadas aos tecidos especiais. Os srs. Marcos Gasparian e Cesar Giorgi teceram considerações sobre o desenvolvimento do mercado interno de lãs, deliberando o plenario que uma comissão viaje para o Rio Grande do Sul, a fim de entender-se com industriais e produtores daquele Estado. A comissão está integrada dos srs. Marcos Gasparian, Serafino Filepo, Varam Keutenedjian, Renato Purchio, Domingos de Freitas Pereira e José Maria Moreira de Morais, a qual viajará dia 3 para Porto Alegre.

TITULAGEM DO SISTEMA METRICO PARA OS FIOS DE LÃ 2|48

Respondendo ao pedido de informação do Sindicato, informou a Carteira de Exportação e Importação do Banco do Brasil que, para efeito de licenciamento de importação de fios de lã 2|48, adota aquele orgão a titulagem do sistema metrico oficialmente em vigor no país.

MESA REDONDA DE AGRICULTURA

O plenario indicou o sr. Mascos Gasparian para representar o Sindicato na mesa redonda de agricultura, que se reunirá no proximo dia 2, sob os auspicios da Sociedade Rural Brasileira, a qual pretende equacionar não só os problemas rurais de São Paulo, mas os de outras regiões agricolas do país.

TECIDOS POPULARES DE LÃ

O sr. José Carone, finalmente, demonstrou a necessidade de certa tolerancia na execução do Convenio Textil, uma vez que, como é natural, há demora na aprovação das amostras submetidas à Comissão do Convenio. O sr. Domingos de Freitas Pereira informou que a propria Comissão já estava examinando esse aspecto do problema da fabricação dos tecidos populares, em face do acumulo de trabalho, acrescentando o sr. Alexandre Torello que a medida é oportuna, considerando-se que o ciclo de fabricação de um tecido de lã, por exemplo, vai de 40 a 60 dias. O presidente declarou que o Sindicato se manifestará a respeito junto à Comissão do Convenio, por intermedio da sua representação.

BOLETIM METEOROLOGICO

29-2-52	TEMPER. Max.	TEMPER. Min.	Chuva em m/m
LITORAL			
Iguape	—	—	0.0
Itanhaem	28	—	0.0
Santos	—	20	5.0
S. Sebastião	—	—	27.0
PLANALTO			
Agua Branca	—	10	2.0
Faculdade de Higiene	25	18	0.0
Observatorio	—	18	0.3
Avaré	28	18	1.0
Campinas	31	19	0.0
Itú	30	19	0.0
Sorocaba	—	18	0.0
SERRA			
Guaratinguetá	30	21	0.6
Taubaté	29	20	0.2
Pindamonhangaba	27	19	0.0
OESTE			
Araçatuba	—	22	0.4
Baurú	31	19	1.0
Catanduva	—	22	0.0

PREVISÃO DO TEMPO

Até às 14 horas de hoje, para todo o Estado de S. Paulo:
TEMPO — Instavel sujeito a chuvas, melhorando no fim do periodo.
TEMPERATURA — Estavel e em elevação de dia.
VENTOS — De Suéste a Nordeste, frescos.

Hoje em Campinas o II Congresso Sericicola

Realiza-se hoje em Campinas, promovido pelo Serviço de Sericicultura, com a cooperação da Faresp, o II Congresso Sericicola do Estado de São Paulo.

A reunião terá inicio às 9 horas na séde daquela dependencia da Secretaria da Agricultura, e será presidida pelo sr. Pacheco e Chaves, titular da pasta da produção do governo paulista.

Representantes do comercio em orgãos consultivos

O sr. João Di Pietro, presidente em exercicio da Federação do Comercio do Estado de São Paulo, recebeu do sr. Brasilio Machado Neto, presidente em exercicio da Confederação Nacional do Comercio, oficio no qual esta entidade comunica que, atendendo a designações das organizações sindicais filiadas, foi indicado ao Ministerio das Relações Exteriores o nome do sr. Oswald Ballarin, para na qualidade de representante do Comercio e em substituição ao sr. Gileno De Carli, integrar a Comissão de Acôrdos Comerciais do referido Ministerio.

Comunicou tambem a Confederação Nacional do Comercio que foi indicado o sr. João Baylongue para representar o Comercio na Comissão Consultiva de Intercambio Comercial com o Exterior.

NOTICIAS DO INTERIOR

(NOTICIARIO ENVIADO PELAS SUCURSAIS E CORRESPONDENTES DO "CORREIO PAULISTANO")

Inquerito do Bureau Pan-americano do Café sobre a situação da lavoura e do produto

SANTOS, (Da sucursal) — Foi hoje homenageado pela Associação Comercial de Santos o embaixador Sebastião Sampaio, que, na carreira consular e diplomatica prest elevantes serviços ao país, principalmente nos cargos que exerceu durante longos anos nos Estados Unidos, onde foi delegado do Brasil no "Bureau" Pan-Americano de Café, e que agora se encontra no Brasil, acompanhado do tecnico em relações publicas e propaganda do mesmo "Bureau", como delegado do respectivo presidente, o representante brasileiro ministro Walder Sarmenho, realizando um inquerito em torno da situação do café, sua lavoura e capacidade de produção.

Foi-lhe oferecido um almoço no Restaurante do Clube da Bolsa, do qual participaram, alem do presidente dessa entidade, sr. Silvio Alves de Lima, e varios diretores, os srs. Alceu Martins Parreira, capitão lis Ferraz, representante do secretario da Fazenda, Charles Furcolowe, tecnico do "Bureau" Pan-Americano do Café, e os srs. Plinio de Castro Prado, diretor da Sociedade Rural Brasileira, e Geraldo Machado, da Associação Comercial de Santos, os quais, juntamente com o dr. Raul Car o de Melo, da FARESP, o acompanharam na visita que fez a todas as regiões de São Paulo, produtoras de café.

DECLARAÇÕES DO EMBAIXADOR SEBASTIÃO SAMPAIO

Logo após sua chegada ao restaurante do Clube da Bolsa, o embaixador Sebastião Sampaio aproximou-se dos representantes da imprensa com evidente satisfação, dizendo que, na qualidade de embaixador aposentado, continuava sendo um jornalista militante, pois dirigia a sucursal do "Jornal do Comercio", do Rio de Janeiro em Nova York, jornal esse do qual sempre fora colaborador.

Fez questão de dar aos colegas santistas completos esclarecimentos sobre a sua missão no Brasil. Acompanhado do sr. Charles Furcolowe, abalizado tecnico em propaganda, a serviço do "Bureau", estava realizando um inquerito sobre a situação das lavouras de café de nosso país, sua capacidade de produç custeio, processos de cultura, etc. Tinha esse inquerito o objetivo de levar ao conhecimento do povo norte-americano, o nosso maior consumidor desse produto, o vulto dos esforços e dos sacrificios dos produtores, para que aquele povo amigo e compreensivo pudesse aquilatar até que ponto poderia alcançar um preço justo e compensador desses esforços, muito embora a questão dos preços não passasse de circunstancia inerente, apenas, à função de ambos, que era a de dar ao "Bureau" os elementos precisos para uma exata avaliação da situação do café no Brasil. Reportou-se à situação das lavouras paulistas, dizendo que as terras, cansadas, exigem maior trato, adubação, irrigação e outros cuidados, para obter uma recuperação parcial de seu rendimento em niveis compensadores. Viu zonas que são verdadeiros cemiterios de café, outras em nivel medio de produção, e outras ainda muito poucas, que podem ser classificadas como boas. Há algumas zonas com produção de 60 arrobas por mil pés, outras de 40, mas da maioria não passa de 20 arrobas por mil pés.

OS OBJETIVOS DO BUREAU

Esclareceu ainda que o objetivo do Bureau, ao realizar este inquerito, é de aproximar os consumidores, torradores e importadores americanos dos produtores e exportadores brasileiros, para que, do mutuo conhecimento, resulte um melhor entendimento, que traga muitas vantagens. Elogiou o ministro Walder Sarmenho por sua atuação à frente do Bureau, o qual já havia pessoalmente realizado inquerito identico na Venezuela, Colombia, Mexico e America Central. Tratando-se do Brasil, escolhera um tecnico americano, por conseguinte não capaz de ser inquinado de suspeição, para levar informações insuspeitas do que viu aos seus compatriotas, nomeando-o a ele, embaixador Sampaio, para o acompanhar e orientar.

Até ha pouco, o Bureau limitava-se a fazer a propaganda do consumo do produto, com as rendas recolhidas das 14 Republicas produtoras que o integram, rendas para as quais o Brasil, naturalmente, entrava com a parte do leão. Agora, entretanto, iniciava-se outra politica de aproximação e de conhecimento mutuo, que estava certo daria os melhores resultados, sendo parte do projeto do ministro Walder Sarmenho, aprovado pelo Conselho Executivo do mesmo Bureau, constituido pelos delegados do Mexico, da Colombia e da Venezuela.

Durante o almoço, o embaixador Sebastião Sampaio ampliou as declarações já feitas à imprensa, começando por se referir à proveitosa atuação dos delegados brasileiros no Bureau, srs. Eurico Penteado, Teofilo Andrade e agora o ministro Walder Sarmenho, que o sucederam naquela função, dizendo que todos eles desempenharam sua missão com dedicação e esforço.

Afirmou que ha dificuldades de um lado e outro para o problema comum. Reportou-se à colaboração que esse organismo sempre recebera da Associação Comercial de Santos, citando fatos e acontecimentos ilustrativos.

A QUESTÃO DOS PREÇOS

Veladamente, à maneira diplomatica, o embaixador Sebastião Sampaio abordou a questão dos preços, citando a frase: "E' preferivel andar mais devagar para chegar mais depressa".

"Todos estão de acordo em que os produtores de café, como todo o mundo, neste mundo de Deus, como os produtores dos paises de ontem importamos as maquinas e artefatos, e até os canos com que se instalam os sistemas de irrigação nas velhas fazendas, têm direito a um preço justo, razoavel, tanto quanto possivel estavel, dentro da liberdade de comercio, preço que os ponha ao abrigo das surpresas desagradaveis e más que já tiveram no passado e não podem deixar de esperar no futuro. E preciso que os nossos amigos do outro lado compreendam que os nossos produtores não têm a mania das altas, nem interesse na aventura altista".

S. PAULO E PARANA' PRECISAM TRABALHAR UNIDOS

Reportou-se ao fato de estarem as fazendas de São Paulo, na sua maioria, sendo adubadas e muitas irrigadas, com o proposito de obter maior produção, e que será logico que, sendo assim maior o custeio, maior deverá ser o preço do produto, para assegurar a garantia da continuação desse trabalho de recuperação produtiva. Trouxe uma impressão confortadora de todas as regiões que visitou nas terras paulistas. Diz que não está opinando, mas tão somente reproduzindo o que observou. Repetiu o que já dissera aos jornalistas sobre a media de produção das lavouras Paulistas, para se reportar aos inumeros cafezais abandonados, para dizer que é notorio que o Paraná, que chama o "filho querido de São Paulo", está disposto a assumir a liderança na produção cafeeira, mas que nem o Paraná, nem São Paulo, sosinhos, poderão suprir as necessidades expotradoras do Brasil. E preciso que ambos estejam unidos, para o bem proprio e para a grandeza do Brasil. E' preciso portanto, que S. Paulo continui a produzir, como garantia da economia nacional.

Diz que o continente americano está dando um exemplo ao mundo, com seu sistema de liberdade de comercio. Europa está recebendo auxilios do Plano Marshall e nós não. A proposito, o sr. Alceu Parreira esclareceu que as verbas destinadas ao Plano Marshall dariam para cobrir a importação norte-americana de café durante 14 anos. Continua o embaixador Sebastião Sampaio, aludindo às vantagens que proporcionará o inquerito que agora está sendo realizado, que as donas de casa norte-americanas não têm a menor ideia do trabalho, da despesa e do sacrificio que exige a cultura e o trato do café. Uma senhora "yankee" mostrara seu espanto, quando ele lhe explicara que um cafeeiro exuberante, não rende mais do que meio quilo de pó, em media. Reporta-se depois à alta constante dos materiais de importação. Ainda desta vez o sr. Alceu Martins Parreira aparteia para dizer que de cada dolar pago pelo café, apenas 50 centavos chegam ao produtor.

SAUDAÇÃO DO SR. SILVIO ALVES DE LIMA

O sr. Silvio Alves de Lima, presidente da Associação Comercial de Santos, que fôra o primeiro a fazer uso da palavra, declarou que a visita do sr. embaixador Sebastião Sampaio era motivo de satisfação para a praça de Santos, pois ele estava relevantemente entre aqueles que, lá fora, nos grandes centros importadores, buscam patrioticamente defende-lo de todas as arremetidas menos ponderadas e estimular-lhe a expansão e propagação, para maior solidez da economia nacional, continuando a dizer que o visitante de ha muito vem merecendo aplausos pela sua ação, de todos que, neste porto, compõem a parcela consideravel dos que fazem comercio de café, pois seus esforço, fronteiras alem, tantas vezes demonstrado, merece os melhores agradecimentos, pois vem porfiando para que o grande esteio da nacionalidade continui resistindo impavido às horas de provação. "Eis porque, continua o presidente da Associação Comercial, não nos furtaremos, embora de passagem, a aludir a um problema para cuja solução, sem duvida, teremos em v. exc. um valioso colaborador, o do preço-teto do café, que está na ordem do dia e o estará até que seja resolvido pela unica forma que o deve ser. E' necessario, diante da excepcional oportunidade que ora se nos oferece, que o nosso governo, em amistoso entendimento com os dos Estados Unidos, ponha em evidencia a realidade da situação estatistica do café, a fim de que o "preço-teto" possa corresponder à verdade dos fatos, como de justiça desejam a lavoura e a nossa praça. Prevista em convenio oficial a revisão desse preço, é azado o momento para recorrer a ela, colocando esse preço, imposto à nossa economia por alheia decisão, em nivel obediente à lei imutavel da oferta e da procura". Depois de outras considerações, o sr. Silvio Alves de Lima, tornou extensiva a sua saudação ao sr. Forcolowe.

"NÃO QUEREMOS DINHEIRO" — DIZ O SR. PLINIO DE CASTRO PRADO

O sr. Plinio de Castro Prado, diretor da Sociedade Rural Brasileira, faz uso da palavra, para se referir à questão dos preços do café, pondo em destaque a diferença existente entre os mesmos e os dos produtos que importamos dos Estados Unidos, os quais acusam constantes elevações. Refere-se ao Plano Marshall, para dizer que nós não queremos dinheiro dos Estados Unidos, porque temos capacidade de produção, e não precisamos dessa especie de ajuda, mas esperamos que os sacrificios dos produtores de café sejam compreendidos pelos cidadãos e autoridades norte-americanos. Declara que a Sociedade Rural Brasileira, que sempre manteve as mais cordiais relações com a Associação Comercial de Santos, confiava plenamente nas "demarches" que está esta realizando neste terreno, pois sempre reconhecera nela uma intemerata defensora dos interesses da lavoura. Antes de existirem orgãos controladores era a praça de Santos que a financiava, havendo casas comissarias que tinham invertidas no interior quantias superiores às do tão proclamado financiamento do Banco do Brasil, assim estimulando e apoiando o produtor. Por esse motivo, a Sociedade Rural Brasileira, deixando inteiramente aos cuidados da Associação Comercial de Santos o trabalho referente à defesa de preços, trazia à mesma o seu reconhecimento e a sua solidariedade.

PARTIU PARA O PARANA'

O embaixador Sebastião Sampaio e o tecnico Charles Forcolowe, regressaram a São Paulo sem realizarem outras visitas, por terem de embarcar, às 17 horas, para o Paraná, onde vão realizar identico inquerito.

VIDA JUDICIARIA

TRIBUNAL DE JUSTIÇA

TERCEIRO GRUPO DE CAMARAS CIVEIS

EMBARGOS EM APELAÇÃO — 50.770 — Assis — Emb. e embdos. Julio Mariucci e Antonio de Figueiredo Sodré e outro. Não conheceram dos embargos do réu; e, quanto aos embargos do autor, rejeitaram-no.

46.355 — Valparaiso — Em. Antonio Corsetti e sua mulher. Embdos. Jacinto Agudo Gomes e outro. Adiado.

QUINTA CAMARA CIVEL

AGRAVO DE INSTRUMENTO — 5?.067 — Santa Adelia — Agte., José D'Avila Ribeiro. Agdo., Juiz de direito da comarca. Negaram provimento.

APELAÇÕES — 57.964 — Agudos — Ap., Juizo ex-officio. Apdos., José Morata e Idalina Rigato Morata. Negaram provimento.

57.896 — Santos — Ap., Juizo ex-officio. Apdos., Falleio Schepis s| mulher Aurora Duarte Schepis. Deram provimento.

SEXTA CAMARA CIVEL

APELAÇÕES — 57.252 — Jaboticabal — Paulo Perilo; apda., Nair De Déo. Negaram provimento.

RECURSO — 56.648 — Lorena — Rec., Juizo. Recdo., Rezende Costa & Cia. Ltda. Deram provimento.

APELAÇÃO — 53.515 — Sorocaba — Apte., Feuad Wadih Batah. Apdos. Derby Ribeiro Martins e outros.

AGRAVO DE PETIÇÃO — 53.409 — Bauru — Agte., Aurora Porcel Gianoni. Agdos., José Gianoni e outros. Negaram provimento.

56.078 — Santo Anastacio — Ap., Saburo Kakimoto e s|mulher. Apdos., Marso Nakamura. Não conheceram do recurso.

57.040 — Birigui — Ap., Guerino Lot. Apdo., Espolio de Virginia Rita Ribeiro e outro. Deram provimento em parte.

558.877 — São José do Rio Pardo — Agte., Junqueira Ribeiro & Cia. Ltda., Agdo., João Ribeiro Porto. Deram provimento.

57.359 — Santos — Apte., Teixeira dos Santos & Cia. Ltda., Apdo., Adib Elias Chede. Homologaram a desistencia, e o acordo.

MAGISTRATURA

DESIGNAÇÕES — do dr. Murilo de Matos Faria, juiz auxiliar da Fazenda Municipal, para assumir a jurisdição da Vara dos Feitos da Fazenda Estadual — do dr. Edmond Acar, juiz auxiliar da Vara de Menores, para assumir a jurisdição da 11.a Vara Civel — do dr. Leoncio Cavalheiro Neto, juiz da comarca de Capão Bonito, para assumir a jurisdição da vara auxiliar de Menores de São Paulo — do dr. Olavo Ferreira Prado, juiz da comarca de Parcelnio Paulista, para assumir a jurisdição da 11.a Vara Criminal e do dr. João Batista Alves, juiz da comarca de Cajuru, para assumir a jurisdição da 8.a Vara Criminal.

FORUM CIVEL

SENTENÇAS E DESPACHOS

1.a VARA CIVEL. Dr. Alceu Cordeiro Fernandes — Julgando improcedente a ação de despejo que Eduardo Ferreira Aparicio move c| Durval Medeiros Soares. Julgando procedente a ação executiva que Jorge Mascad move c| Bechara Cheri Tefeha. Julgando procedente a ação executiva que o Banco do Estado move c| Mario Boschi.

2.a VARA CIVEL. Dr. Vieira Neto — Julgando procedente a ação ordinaria que Carlos Lodigiani e outros movem c| Don José Teodoro Bavez e outros.

4.a VARA CIVEL. Dr. João Pinto Cavalcanti — Julgando procedente em parte a ação de despejo que Carmine Casciano move c| Leonardo Brancacio. Julgando procedente a ação executiva que Moyses Iallai move c| Elmer Francis Georles Junior.

5.a VARA CIVEL. Dr. Francisco Cardoso de Castro — Julgando procedente a ação ordinaria movida por Elias Antonio c| Aureliano Ribeiro & Cia. (3.a Oficio Civel). Julgou procedente a ação de despejo movida por Rogerio Giorgi e outro c| Claudio Bontempi e Mario Cascarano. Julgou extinta a ação de despejo movida por Giovanni Teldeschi Filho c| Pedro Bucolon. Julgou extinta a ação de despejo movida por Simão chemis c| Hilton Sily. Julgou saneado o processo da ação ordinaria movida por Martiniano José Amancio c| Idalina Pereira, de Campos. Julgou saneado o processo da ação de despejo movida por José Melo c| João José de Moura.

6.a VARA CIVEL. Dr. Adolfo Fares Galvão — Julgando saneada a ação entre Domingos Denarchi Zuzane Roche. Julgando saneada a ação entre Edmundo Mediel e Orlando Fonseca & Irmãos. Concedendo triduo para provas nos embargos de 3.o de Bianca Fagola Focacia e José Lima Neto. Julgando procedente a ação de despejo que Guido Benvenuti move c Domingos Fortunato.

13.a VARA CIVEL. Dr. Pedro Augusto do Amaral — Julgando improcedente a ação ordinaria de despejo que Deposito Normal Importadora Ltda. move c| Frediano Gianini. Julgando procedente a ação ordinaria que Francisco Mercurio move c| Emilio Hintze & Cia. Ltda. Julgando procedente a ação de despejo movida por Antonio José Loureiro c| José Pereira. Homologando a desistencia da ação executiva movida por Dofrev Alves Neves c| Antonio Mancusi. Homologando o calculo no inventario de Antonio P. Jimenes. Deferindo pedido de alvará no inventario de João Dias da Luz. Julgando saneada a ação executiva movida por Francisco Favaron c| A. Rossi. Julgando rescindido o contrato de compromisso entre Etelvina T. Pessitore e outra c| Francisca da Piedade Apolonio e outro. Concedendo o mandado liminar na ação de reintegração de posse entre Carmo Zacur c| Chain Fajwil Napartek.

15.a VARA CIVEL. Dr. Oscar Martins Melo — Julgando procedente a ação de despejo movida por José Amadei c| o Club Olympicus da Aclimação.

VARA DOS FEITOS DA FAZENDA NACIONAL — Dr. José Carlos F. Oliveira — Julgando improcedente o mandado de segurança impetrado pelos despachantes Federais c| o diretor de Recebedoria de Rendas em São Paulo.

1.a VARA DA FAMILIA E SUCESSÕES — Dr. Durval Pacheco de Matos — Deferindo alvará requerido por Otavio Rodrigues Dias. Indeferindo alvará requerido por João Augusto Haelling. Deferindo tutela requerida por Claudomiro de Oliveira.

2.a VARA DA FAMILIA E SUCESSÕES — Dr. José A. Arantes Monteiro — Deferindo subrogação de bens, no inventario de Clara Augusta Bresser. Homologando o calculo no inventario de Carlos Kaiser. Deferindo alvará no inventario de Bernardino dos Santos Ramos. Concedendo os beneficios da Justiça gratuita nos inventarios de José Antonio Finardi e Carlos Santucci.

3.a VARA DA FAMILIA E SUCESSÕES — Dr. Pinheiro Machado — Julgando o inventario de Inacia Nabuco de Gouvêa. Julgando a partilha no inventario de Benedita Dias da Silva. Julgando saneados os processos de: Miguel Antonio, Carlos Civelli Jacobbi, Alcidia Gervazoni Rabel.

4.a VARA DA FAMILIA E SUCESSÕES — Dr. Julio D'Elboux Guimarães — Homologando o acordo na de Henry Charles Purcell. Homologando a partilha no inventario de Manuel Jacinto Sobrinho. Homologando a partilha no inventario de Pedro Guido Filin.

FORUM CRIMINAL

CONDENADOS POR VARIOS DELITOS — O juiz da 6.a Vara Criminal dr. Eugenio Fortes Coelho condenou: — Orlando Benedito, por ferimentos culposos, à pena de 2 meses de detenção, Justino Ortega e Ilda dos Santos, por ferimentos leves, à pena de 3 meses de detenção.

— Pelo juiz da 2.a Vara Criminal dr. Roberto Maldonado Loureiro foi condenado João Batista Palone, por falencia fraudulenta, à pena de 3 anos de reclusão.

ABSOLVIDO POR FALTA DE PROVAS — O juiz da 6.a Vara Criminal absolveu da culpa Antonio Romano, processado por ferimentos culposos.

TRIBUNAL DO JURI

Presidente, dr. Antonio Meira Neto, promotor publico, dr. Virgilio Lopes da Silva, e escrivão sr. Inacio Lucas. Entrou em debate o processo em que é réu Severino Teodoro Gomes, acusado de haver no dia 18 de outubro de 1950, por volta das 10,30 horas na rua João Harrison, tentado assassinar Alfredo Daniel, desferindo-lhe varios golpes de punhal. Defenderam-no os drs. Mario Benedito Vitiritto e Pedro de Oliveira Gonçalves e o Conselho de Justiça ficou assim constituido: drs. Milton Estanislau do Amaral, Floriano de Godoi, Rui Aguiar da Silva Leme, Alfredo Elis Junior, Francisco Gonçalves de Andrade Machado, Manuel de Oliveira Mendes e Cristiano Corrêa Ribeiro da Luz Junior.

O reu foi condenado a 5 anos de reclusão por 6 votos.

CHUVA DE CARTAS NA BANDEIRANTES!

Flagrante da apuração final no programa "Carnaval Continental", oferecido pelos Discos Continental", que recebeu 28.690 cartas dos ouvintes da Radio Bandeirantes! O encerramento do programa contou com a presença do dr. Uri Rodrigues e sr. Nicola Caporrino, representantes de Byington & Cia e o organizador do programa Roberto Corte Real. Damos abaixo a relação dos contemplados nesse programa:

1.o premio — Arnaldo de Almeida — rua da Penha, 508 — Cr.$ 5.000,00.

2.o premio — Luiz A. Barreira — rua Almeida Torres, 72 — 1 Radio Cruzeiro de mesa.

3.o premio — Adilson Pereira Fernandes — rua Armando Salles de Oliveira, 19 (S. Vicente) — 1 radio Cruzeiro de cabeceira.

4.o premio — Maria Krolov — rua Azambuja, 138.

5.o premio — Maria Eunice Mandruk — rua da Baisa, 33-A.

6.o premio — Dalva Condisani — rua Domingos Rodrigues, 57.

7.o premio — João Martins Garcia — rua Sapucaia, 399.

8 o premio — Nerino Bozeli — São Lourenço do Turvo — Est. S. Paulo.

9.o premio — Luzia Prado — rua Ulisses Coutinho, 13 — Vila Matilde — Todos um Ferro Eletrico P. E. B.

10.o premio — Neusa Arruda Miguel — Santa do Paranaiba — Est. S. Paulo.

11.o premio — Lucia Ross — rua Vasco da Moia, 49.

12 o premio — Gilberto Martins Pereira — rua 8 n.o 12 (Vila Leme).

13.o premio — Pedro Francisco dos Santos — rua Marquesa de Santos, 3.

14.o premio — Ramon Lopez Perez — rua Professor Roca Durdal, 21.

15.o premio — Lourdes Georgina Capelini — rua Barata Ribeiro, 227 — Todos com um torrador de pão P. R. B.

16 o premio — Mario Angelo — rua Natal, 248 — Santo André.

17.o premio — João Sobral Filho — rua João Ramalho, 324.

18.o premio — Angelo Scarvesini — rua Piagui, 24 (Parada Inglesa).

19.o premio — Benedito Thomaz de Aquino — rua Maringuá s|n. (Vila S. Maria).

20 o premio — Joana Luiza D. Ferreira — rua Cel. José Meireles, 36. — Todos contemplados com 5 discos Continental.

SECRETARIA DA EDUCAÇÃO

Do Serviço de Legislação e Publicidade da Secretaria da Educação

A comissão de concurso de remoção do magisterio secundario enviou para publicação no "Diario Oficial" de hoje a classificação dos candidatos inscritos nas cadeiras de Canto Orfeonico e de Historia Geral e do Brasil.

CANTO ORFEONICO — A classificação dos candidatos inscritos na cadeira de Canto Orfeonico foi a seguinte: — Ioanda de Quadros Arruda, 60,14 pontos, do Coegio Estadual e Escola Normal de Santos — Rossini Rolim Dutra, 60,44 do Colegio e Escola Normal de Capivari — Hilda Velloso Siqueira, 57,53, do Colegio de Santo André — Tarcilia Nogueira Cobra, 55,28, do Ginasio de Foá — Olga Ferreira, 55,11 do Colegio de Dois Corregos — Nelso Montemorency, 54,15, do Colegio de Itapira — Nastas Farhat, 54,05 do Colegio de Itapeva — Cynira Novaes Braga, 52,54 do Colegio de Pindamonhangaba — Maria Bernadette Loureiro Mendonça, 52,11 do Colegio de São José dos Campos — Manuela Pousa Fernandes, 51,01 do Ginasio de Indaiatuba — Maria de Lourdes Sobreira da Silva, 50,10, do Ginasio de São Roque — Lucia Gissi Geraso, 49,90 do Colegio de Franca — Adelaide Giordani, 48,16 do Ginasio de Leme — Odete Muniz de Figueiredo, 47,88 do Ginasio de Pederneiras — Ruth Carvalho Barreiro, 45,81 do Colegio de Pirajú — Maria Felicia de Tamaso, 45,61 do Ginasio de Itatiba — Zelia Lessa 45,36 do Colegio de Jau — Antonio Reina Rocha, 44,68 do Ginasio de Brotas — Ana Zilpah Ribeiro Caseiro de Almeida — 44,28 do Colegio de Itapetininga — Ivete Gomes Pereira, 44,02 do Colegio de Penapolis — Eunice das Dores Julio Rocha 43,85 do Ginasio de Piratininga — Daisy Pimentel, 43,44 do Colegio de Araraquara — Benedito Dutra Teixeira, 42,40 do Colegio de Piracicaba — Marieta de Lacerda Figueiredo, Santos, 41,61 do Ginasio de Vargem Grande do Sul — Ruth de Carvalho Geneviva, 40,16 do Ginasio de Tanabi — Dirce Sebastiana Gomide Guerreiro, 39,49 do Ginasio de Pitangueiras — Maria Carolina de Almeida 39,37 do Ginasio de Capão Bonito — Maria Salomé Braga Faig, 38,47 do Ginasio de Campos do Jordão; — Aurora do Carmo Leonardo Proença, 38,16 do Colegio de Mirassol — Inezilla de Lourdes Pacini — 38,27 do Ginasio de São Simão — Antonieta Toledo Piza Faggini 37,96 do Colegio de Tiete — Isolina Olival Mascarenhas, 37,29 do Colegio de Bragança Paulista — Francisca Camargo, 55,28 do Ginasio de Lencois Paulista — Laiz Bodeteim Bivar, 32 21 do Ginasio de Porto Feliz — Eunice Lucente Vieira, 35,09 do Ginasio de Bariri — Zilda Olga de Lorenzi, 33,85 do Ginasio de Americana — Francisca Salles de Oliveira 32,56 do Ginasio de Santa Barbara D'Oeste — Maria Tereza Pelegrini Aiello, 32,49 do Ginasio de Salto — Marina Ferreira de Moraes, 31,03 do Colegio de Ourinhos — Enir Saturnino Rocha, 30,66 do Ginasio de Novo Horizonte — Maria do Carmo Pereira Young, 29,99 do Ginasio de Cafelandia — Paulo Rezende Torres de Albuquerque, 29,28 do Colegio de Ituverava — Yolanda Barros Potenza, 28,63 do Ginasio de Ribeirão Bonito — Benedito de Moraes, 28,42 do Ginasio de Iguape; Nali Abissamra, 26,47 do Ginasio de Matão — Perlina Borelli, 25,19 do Ginasio de Galia — Rosa Pollini Cesaroni, 23,96 do Ginasio de Registro — Mari Garcia, 23,83 do Ginasio de Tambau — Luiza Afonso Dias de Marco, 23,63 do Ginasio de Valparaiso — Maria de Lourdes Penalva, 23,41 do Ginasio de Olimpia — Julieta Eneide Scarabotolo, 22,92 do Ginasio de Vera Cruz — Yolanda Del Picchia Zanoni, 22,85 do Colegio de Santa Cruz do Rio Pardo — Tonica Fiori, 22,58 do Ginasio de Agudos — Cecy Ricci de Azevedo, 22,17 do Colegio de Assis — Joanna D'Arc Carreta, 20,31 do Ginasio de Osvaldo Cruz — Maria Bove, 19,96 do Ginasio de Guararapes — Yolanda Veltre, 16,70, do Colegio de São Joaquim da Barra — Antonio de Paula Souza, 16,55, do Colegio e Escola Normal de Pompeia — Maria Tomanick, 16,11, Ginasio de Palmital — Elisa Alves, 12,90, Ginasio de Viradouro — Rosa Sant'Ana, 12,00, Ginasio e Escola Normal de Itararé.

HISTORIA GERAL E HISTORIA DO BRASIL — Horacina Ramos, 67,61, Ginasio e Escola Normal "Alexandre de Gusmão, da capital — José Bueno de Oliveira Azevedo Filho (dr. 63,24, Ginasio de Guarulhos — Wanda Mascagni, 62,67, Colegio "Cel. Bonifacio de Carvalho", de S. Caetano do Sul — Deusuá Magalhães Mota, 61,66, Colegio Nossa Senhora da Penha, da Capital — Ignez Fontes Pereira, 61 63, Ginasio de Poá — Bruna Sestilia Rossi, 61,36, Ginasio de Suzano — Maria Henriqueta da Fonseca Franca, 61,00, Colegio e Escola Normal de Bebedouro — Lucilia Junqueira, 60,28, Colegio "Americo Brasiliense" de Santo André — Maria de Lourdes Campos Freire, 59,90 do Ginasio de Americana — Adele Nicolo Tammero e Oliveira, 59,64, o Colegio e Escola Normal e Jau — Margarida Amyr Silv, 59,21, do Colegio de São Roque — Clotilde Amaral Mello, 58,81, do Ginasio da Jacarei — Elza D'Avila, 57,47, do Colegio e Escola Normal de Itapetininga — Marilia Antunes Alves, 56,66, do Colegio Dr. Otavio Mendes de Sant'Ana — Eliane Silva de Vito, 56,35, Ginasio de Pitangueiras; — Mercedes Aparecida Fabri, 55,97, Colegio e Escola Normal de Itapira; — Maria Conceição Martins Ribeiro, 55,95, Colegio e Escola Normal "Nelson Fernandes" de Santa Rita do Passa Quatro — Orville José de Oliveira, 55,12, Ginasio de Indaiatuba — Dolores Finbane, 54,95, Colegio e Escola Normal "Cardeal Leme", de Pinhal — José Maria Bueno de Moraes, 54,24, Ginasio "Manuel Euclides Brito", de Itatiba — Olga Pantaleão, 54,11, Ginasio de Bragança Paulista — Luiz P. de Carvalhosa Garcia, 53,57, Colegio e Escola Normal "Castelo Branco" de Limeira — Maria Cecilia de Aguiar Ayres, 52,66 (art. 21), Ginasio de Santa Barbara D'Oeste — Paulo Padilha, 52,44, Colegio e Escola Normal "Barão de Suruí" de Tatui — Haydée Marçal, 52,22, Colegio "Plinio Rodrigues de Moraes", de Tiete — Maria da Gloria Baggio, 51,63, da Escola Normal e Ginasio de Araras — Daphne Coser, 51,51, Escola Normal e Ginasio de Caçapava — Maria do Carmo Vidal, 49,'9, do Ginasio de Sertãozinho — Maria Isabel Amaral, 49,35 do Colegio e Escola Normal de Capivari — Ignes de Castro Almeida, 48,66 — Escola Normal e Gin. Est. de Tanabi — Helio Antonio Cristofaro, 48,36, Ginasio Estadual de Conchas — Dinah Pereira Spedão 47,59, Col. Est. e Esc. Normal de Mirassol — Emanuel Soares Veiga Garcia, 46,87 Gin. Est. "José Joaquim Bittencourt" de Palmital — Helena Pava, 46,11, (Art. 21) Gin. Est. de Getulina — Jovira Rangel, 45,76, Ginasio Estadual de Brotas — Luciano Prestes Perrone, 44,52, Col. Est. e Esc. Normal "Dr. Francisco Thomaz de Carvalho" de Casa Branca — Jeanne Berrance de Castro, 44,31, Gin. Estadual de Santo — Maria da Penha Santos Garcia de Oliveira, 44,17, Col. Est. e Esc. Normal de São Joaquim da Barra — Maria Aparecida de Castro, 42,22, Gin. Est. de Laranjal Paulista — Julieta Rufino, 42,12, Col. Est. e Esc. Normal de Presidente Prudente — Maria Antonieta Marques, 42,06, Gin. Est. de Cerqueira Cesar — Paulo Henrique da Rocha Corrêa, 41,85, Col. Est. e Esc. Normal de Amparo — Cely Cardoso, 40,61, Col. Est. "Silvio de Almeida", de Batatais — Eli Piccolo, 40,16, Col. Est. e Esc. Normal "Dr. Adhemar de Barros", de Catanduva — Benjamim Roberto da Silva, 40,06, Col. Est. e Esc. Normal "Dr. Manuel José Chaves", de São Manuel — Jofre Martins Vieira, 39,88, Col. Est. e Esc. Normal de Sorocaba — Antonia Fernandes de Almeida Coulter, 37,98, Gin. Est. de Leme — Maria Bernardette da Costa Canderville, 36,34, Col. Estadual de S. Pedro — Maria Adelia Cardoso da Silva, 32,74, Col. Est. de Mogi Mirim — Neusa de Oliveira Aleixo, 32,50, Col. Est. e Esc. Normal "Leonidas Amaral Vieira", de Sta. Cruz do Rio Pardo — Maria José Liserre Almeida Meder, 28,22, Gin. Est. de Lencóis Paulista — Nadyr Pereira Lima Jardim, 27,65, Gin. Est. "Mario Beni", de Vargem Grande do Sul — Ary Pinto das Neves, 25,82, Esc. Normal e Gin. Est. de Descalvado — Archangina Lima, 24,78, Gin. Est. de Tambau — Raul Rossi, 17,20, Esc. Normal e Gin. Est. de Matão — Aser Martins de Souza Campos (Dr.) 12,83, Gin. Est. de Pederneiras.

De acordo com o artigo 9.o do Ato n. 73, os interessados tem dez dias para recorrer da classificação. Os recursos devem ser fundamentados. A simples declaração de que discordam do julgamento não vale como tal, nem será encaminhada a autoridade superior. Aos que tiverem duvida sobre a justeza da sua classificação e quiserem fazer uso do direito que a lei lhes confere serão dados pela Comissão todos os esclarecimentos necessarios, desde que lhe sejam reclamados por escrito dentro do prazo concedido para a interpretação do recurso.

Conferencia Nacional de Jornalistas

Comunicam-nos do Sindicato dos Jornalistas:

"Realiza-se nos dias 4, 5 e 6 do corrente, no Rio de Janeiro, a Conferencia Nacional de Jornalistas, promovida pela Comissão Permanente do IV Congresso Nacional de Jornalistas. A partida se verificará no dia 4, às 6 horas da manhã, em onibus especial do Expresso Brasileiro, especialmente cedidos à caravana de profissionais de imprensa. Algumas entidades e redações já comunicaram a escolha de seus delegados à Conferencia. Já recebemos as seguintes comunicações: Arsenio Tavolieri, presidente da Associação Paulista de Imprensa; Freitas Nobre, presidente da Comissão Permanente e do Sindicato dos Jornalistas Profissionais de São Paulo; Tulmann Neto, membro da Comissão Permanente do IV Congresso; de Campinas: Danilo Glauco Vilagelin, João Rodrigues Serra, João Lanaro e Santos Junior; Santos: Paulo H. de Moura e José Dias Herrera; Ribeirão Preto: Sebastião Porto e A. Machado Sant'Ana; "Asapress": Jupiacir Rezende; "O Estado de São Paulo": Antonio Balotta; "A Epoca": Ferdinand Baader; "Hoje" Vitorio Martorelli; "Diario de São Paulo" Carlos Coriolano Cruz, Carlos Correa de Oliveira e Sebastião Annunciato; "Diario da Noite": Fioreal da Costa Pimenta e José Albuquerque de Carvalho; "A Platéia": Criando Marcucci; "A Noite": Domingos Carvalho da Silva: "O Tempo": Domingos de Lucca Junior; "Folha da Manhã": Altino Silva Mendes; "Folha da Noite" Carlos de Freitas; Folha da Tarde": Francisco Decelio Cesar; Associação dos Revisores: Eutacio de Camargo; "A Gazeta": Gumercindo Fleury e Ruy Marcucci; "A Hora": Fernando Azevedo de Almeida; Associação dos Reporteres Fotograficos: Costa Pinto; "Diario Popular"; Carlos Thiago Pereira".

União da Mocidade Espirita de São Paulo

A União da Mocidade Espirita de São Paulo, fará realizar hoje, às 20,30 horas, no salão de conferencias da Federação Espirita, à av. Irradiação, n. 156, uma reunião litero-doutrinaria, na qual usarão da palavra a profa. Terezinha C. Diniz, e o dr. José Justino Castilho, que dissertarão sobre tema evangelico. A parte artistica estará a cargo dos jovens da UMESP.

Concurso para Inspetor federal do ensino comercial

No dia 3, às 19,30 terão inicio as aulas do curso preparatorio para inspetor de ensino comercial, promovido pela Colmeia.

Informações, das 13,30 às 18,30, à rua Pamplona, 185.

CINEMA
PROGRAMAS DO DIA

MARABA — **O Demolidor — Jeff Chandler e Evelyn Keyes** — **Band. da Téla — Nacional — Às 13,30, 15,15, 17, 18,45, 20,30, 22,15 horas e meia noite.**

RITA SÃO JOÃO — **Martires da Traição** — **Mark Stevens** Alex Nicol — Proib. 10 anos — Band. da Téla — Nacional — Às 14, 16, 18, 20, 22 horas e meia noite.

RITA CONSOLAÇÃO — **O Demolidor** — **Jeff Chandler e Stephen McNally** — **Band. da Téla** — **Nacional** — **Às 14, 16, 18, 20 e 22 horas.**

PLAZA (Pça. Marechal Deodoro) — **O Demolidor** — **Evelyn Keyes e Jeff Chanlder** — **Band. da Téla** — **Nacional** — **Às 14, 16, 18, 20 e 22 horas.**

PHENIX (V. Mariana) — **O Demolidor** — **Stephen McNaly e Jeff Chandler** — **Band. da Téla** — **Nacional** — **Às 14, 16, 18, 20 e 22 horas.**

HOLLYWOOD (Sant'Ana) — **O Demolidor** — **Jeff Chanlder** — **Um Dia Com o Diabo** — **Band. da Téla** — **Nacional** — **Às 19 horas.**

RADAR — **O Demolidor** — **Stephen McNally e Jeff Chandler** — **Band. da Téla** — **Nacional** — **Às 15, 19,30 e 21,30 horas.**

SAMMARONE (Ipiranga) — **O Demolidor** — **Stephen McNally** — **Os Irmãos Corsos** — **Proib. 10 anos** — **Band. da Téla** — **Nacional** — **Às 18,45 horas.**

TROPICAL — **O Demolidor** — **Jeff Chanlder** — **Bonzo** — **Band. da Téla** — **Nacional** — **Às 14 e 19 horas.**

RIALTO — **O Demolidor** — **Evelyn Keyes** — **Martires da Traição** — **Proib. 10 anos** — **Band. da Téla** — **Nacional** — **Desde 15 horas.**

Todos os Sábados sessões corridas a partir dás 15 horas

RECREIO — **Vida Dificil** — **Ana Magnani** — **Paixão de Toureiro** — **Proib. 10 anos** — **Band. da Téla** — **Nacional** — **Às 19 horas.**

CINEMAX (São Caetano) — **Alo, Alo, Carnaval** — **Super nacional** — Oscarito — **Tarzan e a Deusa Verde** — **Proib. 10 anos** — **Às 19 horas.**

PRIMAX (São Caetano) — **Alo, Alo, Carnaval** — **Super nacional** — Carmem Miranda — **Tarzan e a Deusa Verde** — **Proib. 10 anos** — Às 19 horas.

TANGARÁ (Santo André) — **Alo, Alo, Carnaval** — **Super nacional** — Oscarito — **Os Piores Anos de Minha Vida** — **Às 19 horas.**

TAMOIO (Santo André) — **Alo, Alo, Carnaval** — **Super nacional** — Francisco Alves — **Hora da Decisão** — **Às 19 horas.**

PAULISTANO — **Amor ou Pecado** — **Celia Johnson** — **Sequestro Sensacional** — **Proib. 10 anos** — **Marcha da Vida** — **Nacional** — **Às 19 horas.**

PEDRO II — **O Homem Invisivel** — **Abbtt e Costello** — **Anjo da Vingança** — **Proib. 10 anos** — **Atual. em Revista, 242** — Nacional — Às 13,30 horas.

STA. HELENA — **Os Irmãos Corsos** — **Douglas Fairbanks Jr.** — **Contrabando de Prata** — **Proib. 10 anos** — **Atual. em Revista, 241** — **Nacional** — **Às 13 horas.**

RECREIO — **O Intrepido General Custer** — **Errol Flynn** — **Perfidia Selvagem** — **Proib. 10 anos** — **Band. Atual. 45x41** — **Nacional** — **Às 13 horas.**

ROXY — **A Um Passo do Fim** — **Spencer Tracy** — **Só às 14 horas; Inimigo X** — **Not. da Semana** — **Nacional** — A partir das 14 horas.

VITORIA — **Montana, Terra Proibida** — **Errol Flynn** — **Capitães do Mar** — **Proib. 10 anos** — **Not da Semana 52x4** — **Nacional** — **Às 18,30 horas.**

TUCURUVI — **Furia Sanguinaria** — **James Cagney** — **Vingança do Destino** — **Proib. 10 anos** — **C. Jornal, 421** — **Nacional** — **Às 18,30 horas.**

OBERDAN — **Alo, Alo, Carnaval** — **Super nacional** — Oscarito — **Senhor 880** — **Às 18,50 horas.**

IRIS — **Venus Moderna** — **Joan Caufield** — **Roubo das Deligencias** — **Proib. 10 anos** — **Atual. em Revista, 237** — **Nacional** — **Às 18,50 horas.**

IDEAL — **Um Dia Com o Diabo** — **Cantinflas** — **A Ilha dos Pigmeus** — **Proib. 10 anos** — **Atual. em Revista, 238** — **Nacional** — **Às 18,50 horas.**

ESPERIA — **Tres é Demais** — **Robert Young** — **Roubo das Deligencias** — **Proib. 10 anos** — **Marcha da Vida, 370** — **Nacional** — **Às 19 horas.**

CAIRO — **Eugenia Grandet** — **Alida Valli e Giorgio Di Lullo** — **J. da Téla** — **Nacional** — **Às 10, 12, 14, 16, 18, 20, 22 e 24 horas** — **2.a semana.**

AVENIDA — **1812** — **Sernen Nhivnski** — **Dois Caipiras Ladinos** — **Marcha da Vida** — **Nacional** — **Às 10, 13, 16, 19, 21,30 horas e meia noite.**

S. JOSE' — **O Demolidor** — **Jeff Chandler** — **Bonzo** — **Esp. em Marcha** — **Nacional** — **Às 18 e 21 horas.**

MODERNO — **O Demolidor** — **Evelyn Keyes** — **Mais Forte Que os Fortes** — **Marcha da Vida** — **Nacional** — **Às 19 horas.**

CINEMUNDI — **Almas Em Revolta** — **Farley Granger** — **Protetor Perigoso** — **Proib. 10 anos** — **At. em Revista** — **Nacional** — **Às 10 horas.**

ASTER — **Quando Canta o Coração** — **Jane Powell** — **Reis de Um Mundo Selvagem** — **Band. da Téla** — **Nacional** — **Às 17,50 e 20 horas.**

YPÉ — **Furia Cigana** — **Viveca Lindfords** — **Sublime Indulgencia** — **J. Cinemat** — **Nacional** — **Às 19,30 horas.**

CATUMBI — **Anjo da Vingança** — **Joel McCrea** — **A Filha do Capitão** — **Proib. 10 anos** — **Not. da Semana** — **Nacional** — **Às 18,45 horas.**

S. JORGE — **... E o Vento Levou** — **Clark Gable e Vivian Leigh** — **Not. da Semana** — **Nacional** — **Desde 13,45 hs.**

CALIFORNIA — **A Travessa Arlette** — **Mai Zetterling** — **Depois da Tormenta** — **F. Jornal** — **Nac. Às 19 horas.**

EXCELSIOR — **Bud Abbott Lou Costello na Africa** — **Capitão Fabian** — **Nacional** — **Às 19 horas.**

SABARA' — **Mulheres e Viboras** — **Françoise Arnoul e Henri Vidal** — **S. Cinemat** — **Nac. Desde 14 horas.**

VOGUE (Só soirée) — **Mulheres e Viboras** — **Françoise Arnoul** — **Calibre 45** — **Proib. 18 anos** — **J. da Téla** — **Nacional** — **Às 13,40, 17,50 e 21 horas.**

IP. PALACIO — **Resistencia Heroica** — **Gregory Peck** — **O Ultimo Pirata** — **Proib. 14 anos** — **Esp. em Marcha** — **Nacional** — **Às 18,50 horas.**

COLUMBIA PICTURES apresenta

SUZANA Mulher Diabolica

VENUS MODELOU O SEU CORPO... SATANAZ EMPRESTOU-LHE A ALMA!

Rosita QUINTANA
Fernando SOLER
V. Manuel MENDOZA

PROIBIDO PARA MENORES DE 18 ANOS

*BANDEIRANTES *ALHAMBRA *ESMERALDA *PARAMOUNT *NACIONAL *GLORIA *BRASIL *LUX *BRAZ POLITEAMA



"CUIDADO COM SUA MULHER" — Os cines Broadway e Babilonia apresentarão a partir do dia 3 de março proximo a comedia italiana "Cuidado com sua mulher", que tem como principais interpretes Vittorio de Sica, Clara Calamai (que se vê no clichê), Carlo Campanini e Sergio Tofano.

METRO — ROXY — RIO

HOJE 14.16.18.20.22.24 hs.

SPENCER TRACY

"A UM PASSO do FIM"

PAT O'BRIEN · DIANA LYNN · JOHN HODIAK

Metro Goldwyn Mayer

Este filme não será exibido em nenhum outro cinema de São Paulo durante pelo menos 60 dias

O PROBLEMA DE TODOS OS MARIDOS NUMA OBRA PRIMA DE EXPLOSIVA MALICIA!

VITTORIO DE SICA
CLARA CALAMAI
CARLO CAMPANINI

Cuidado COM SUA MULHER!

PROGR. LIVRE

*BROADWAY *Sta CECILIA *PAULISTA *BABILONIA *REX



"AGUAS TRAIÇOEIRAS" — Em "Aguas Traiçoeiras", que conta com as interpretações de John Wayne e Patricia Neal nos principais papeis, a Warner Bros trouxe à téla alguns momentos impressionantes passados pela tripulação de um submarino que se encontra em plena batalha de vida ou morte. O Ipiranga e circuito lançará quarta-feira proxima este filme de ação intensa.

CARLOS GOMES — **Mulheres e Viboras** — **Henri Vidal** — **Resistencia Heroica** — **Proib. 18 anos** — **Marcha da Vida** — **Nacional** — **Às 18,50 horas.**

D. PEDRO I — **Fausto e o Diabo** — **Nelly Corradi** — **Kazã, o Cão Lobo** — **Proib. 10 anos** — **C. Jornal** — **Nacional** — **Às 19,15 horas.**

STO. ANTONIO (Só soirée) — **Mulheres e Viboras** — **Françoise Arnoul** — **Meu Maior Amor** — **Proib. 18 anos** — **Atual. em Revista** — **Nacional** — **Às 18,50 horas.**

S. GERALDO — **Trovador Inolvidavel** — **Larry Parks** — **O Ultimo Malfeitor** — **Proib. 14 anos** — **At. Campos** — **Nacional** — **Às 18,50 horas.**

MARROCOS — **Mulheres e Viboras** — **Françoise Arnoul e Henri Vidal** — **Proib. 18 anos** — **S. Cinemat** — **Nacional** — **Às 14, 16, 18, 20, 22 horas e meia noite.**

OASIS — **Sonhei Com o Paraiso** — **Vitorio Gassman** — **Des. com Tom e Jerry** — **Proib. 18 anos** — **J. Cinemat** — **Nacional** — **Às 10, 12, 14, 16, 18, 20, 22 e 24 horas.**

JUSSARA — **Escandalos de Paris** — **Arlette Poirier e Saturnin Fabre** — **Proib. 18 anos** — **C. Jornal** — **Nacional** — **Às 14, 22 horas e meia noite. 2.a semana.**

CIRCOS

PIOLIN — 1.a parte grandioso ato de variedades num grande "show" — 2.a parte a comedia: "**Meu Bebé**" — **Às 20,30 horas.**

"SUZANA, MULHER DIABOLICA"
(SUSANA)

ELENCO — Suzana, Rosita Quintana; on Guadalupe, Fernando Soler; Jesus, o capataz, Victor Manuel Mendoza; Felisa, Maria Gentil Arcos; Alberto, Luis Lopez Somoza.

Produção da Internacional Cinematografica S. A., dirigida por Luis Bunuel.

Distribuição Columbia Pictures, para o cartaz do Bandeirantes.

Em uma noite de tempestade Suzana consegue fugir do reformatorio em que se achava presa. Rasgando as vestes no arame farpado que circundava a prisão, sob a chuva e arrastando-se na lama, consegue burlar a vigilancia dos guardas e ganhar o campo. Caminhando em meio da escuridão da noite tempestuosa, chega a uma fazenda. Adverte luz em uma janela e para lá se encaminha. Sua aparição, o rosto macilento, rasgada e enxarcada de agua, consterna os proprietarios da fazenda — Don Guadalupe e sua esposa d. Carmen, bem como o capataz Jesus e a criada Felisa. Ignorando a identidade da fugitiva e encantada pela aparente ingenuidade de Suzana, d. Carmen da-lhe abrigo e a acolhe com afeto maternal.

Foge então a paz da fazenda. Suzana, provocativa e perversa, hipocrita e habil, começa desde logo a despertar paixões nos corações dos homens. Sua primeira vitima é Alberto filho unico dos donos da fazenda. Depois o capataz Jesus. E por fim o proprio Don Guadalupe. Bonita e sensual, ela sabe se fazer desejar por todos. Então d. Carmen da-se conta que havia recolhido em sua casa não uma moça desamparada — mas sim, um demonio, uma mulher sem escrupulos, impura, que dia a dia vai rompendo sua felicidade conjugal e a paz de seu lar.

Pai e filho fazem-se rivais pela posse de Suzana. O capataz Jesus, que antes gozava a confiança de todos, é um dos pretendentes tambem — e isso faz-lhe sentir o ódio de seus amos. D. Carmen vê com angustia que está perdendo até o governo da casa, que vai passando às mãos de Sudor e alma perversa. D. Carzana, a intrusa de rosto encantamen rebela-se, mas tudo parece favorecer Suzana, quando Jesus, frustado em suas esperanças e sabedor de onde ela tinha vindo, a denuncia à policia, entregando-a aos seus perseguidores.

Quando Suzana sai da fazenda em meio dos policiais, seu feitiço desaparece e a alegria volta a reinar no seio daquela familia.

NÃO VIRÃO MAIS OS JORNAIS CINEMATOGRAFICOS ESTRANGEIROS

RIO 29 (ASAPRESS) — Esclarecendo os rumores de que, como represália pelas exigencias da censura brasileira, seriam suspensas as remessas de filmes norte-americanos de todos os generos para o Brasil, representantes das empresas cinematograficas informaram que não virão apenas os jornais cinematograficos. Acrescentaram, entretanto, que a situação deverá estar normalizada dentro de 10 ou 15 dias, devendo vir ao Brasil até os jornais cinematograficos, como normalmente vinham.

"O VEU AZUL", COM JANE WYMAN

Jane Wyman, que durante muito tempo fez papeis praticamente secundarios nos estudios de Burbank, revelou um dia seu grande talento dramatico naquele filme de Gregory Peck, na "MGM" — "Virtude Selvagem" — apresentando uma interpretação admiravel, que valia bem um "Oscar". Os irmãos Warner viram que tinham uma artista extraordinaria e fizeram justiça à encantadora Jane, dando-lhe "Belinda", que por sua vez deu à estrela a estatueta da Academia. Depois, Jane Wyman fez um papel de valor em "Algemas de Cristal".

Agora, tendo o produtor de "Belinda" Jerry Walk se transferindo para a RKO Radio, levou Jane consigo e entregou-lhe o papel principal de "O Véu Azul" (he Blue Veil), a versão americana do filme francês de Gaby Morley, do mesmo nome, tendo um elenco fabuloso comandado por Jane e onde aparecem os nomes consagrados de Charles Laughton, Joan Blondell, Relhard Carlson, Audrey Totter, Agnés Moorehead, Don Taylor, Everett Sloane e Natalie Wood, sob a direção impecavel de Curtis Berhardt, "O Véu Azul" será uma das grandiosas produção que a RKO Radio apresentará na temporada cinematografica de 1952.

"SUZANA, A MULHER DIABOLICA"

Um violento entrechoque de paixões, uma historia, estranha e plena de emoções e de sensualidade — assim é "Suzana, Mulher Diabolica" (Suzana), a extraordinaria produção que a Columbia anuncia para a proxima semana no cine Bandeirantes. Trata-se da apaixonante historia de uma mulher fascinante, com uma plastica de deusa e uma alma satanica. Uma mulher que enlouquecia os homens, arrastando para a desonra e o crime.

A sesacional estrela Rosita Quintana, aclamada a melhor atriz do Mexico em 1951, é a principal interprete de "Suzana, Mulher Diabolica". O excelente ator caracteristico Fernando Soler e o varonil Victor Manuel Mendonza são os seus "costares". Mas o elenco inclue ainda nomes de valor, tais como os de Matilde Palou, Luis Lopes Somoza e Maria Gentil Arcos. O filme contou com a magnifica direção de Luis Bunuel, que foi considerado no recente Festival de Cannes "o melhor diretor do mundo"!

O ELENCO DE "A REVOLTA DOS APACHES"

"A Revolta dos Apaches", filme que será umas das proximas apresentações da Paramount nesta temporada, traz em seu elenco um grupo de artistas, que por seu desempenho em apresentações anteriores, são um fator forte para considerar essa pelicula como um sucesso certo. Liderando o "cast", teremos Ronald Reagan, no papel de um homem que lutava na sombra por seus ideais, e era combatido por seu proprio irmão, êsse na pessoa de Bruce Bennet.

Rhonda Fleming, a belissima estrela que mais e mais se vem projetando no cenario cinematografico, é a heroina da pelicula, dando um toque de sua feminilidade nos arrojados momentos de ação que compõem essa produção da Paramount.

Bill Williams, Nora Berry e Peter Hanson completam o elenco estelar de "A Revolta dos Apaches", que é dirigido por Lewis Foster.

"DON JUAN DE SERRALLONGA" — Não encontramos no "cartel" cinematografico dos latinos nenhum filme que se possa chamar uma verdadeira obra de aventuras. Somente agora, a Espanha, pelo sistema de colaboração internacional, tal como foi feito com "Fabiola" consegue montar um filme de grandes emoções e finalmente um autentico filme de aventuras. A obra foi dirigida por Ricardo Gascou, que neste momento dirige nos Estados Unidos, os filmes do mesmo genero, substituindo Henri King, Amadeu Nazzari, Maruja Asquerino, José Nietto, Felix de Pomes, Domingos Rivas e Fernando Sancho, são os atores principais que respondem pelo argumento da vida real, baseado numa obra imortal de Vitor Balaquer sobre a luta fratricida entre a primazia no principado de Catalunha, lá pelos anos de 1600. "Don Juan de Serrallonga" estreará dentro de alguns dias no cine Jussara.

NESTE NOVO FILME PORTUGUÊS NOSSAS EMOÇÕES IRÃO DA FRANCA GARGALHADA ATÉ AS LAGRIMAS!

AMÁLIA RODRIGUES
VIRGÍLIO TEIXEIRA

NUMA REALIZAÇÃO DE PERDIGÃO QUEIROGA

FADO "HISTORIA D'UMA CANTADEIRA"

Produção LISBÔA FILME
Distribuição LUSO FILMES

2.a FEIRA

PROG. LIVRE

*PARATODOS *ROSARIO *PIRATININGA *JUPITER *IMPERIAL *SAVOY



"SUZANA, A MULHER DIABOLICA" — "Suzana, a mulher diabolica" foi aclamada por todos os povos de varios países, pela candura e vigor de seu tema, que mantem o espectador em constante tensão. Não se trata de mais uma pelicula, mas da mais original das peliculas que abordam o tema da mulher bela, de aparente ingenuidade e inocencia, que a seu passo levanta um torvelinho de paixões. Rosita Quintana, Fernando Soler e Victor Manuel Mendoza estão no elenco desse filme que a Columbia Pictures apresentará a partir de 2.a feira, no Bandeirantes e circuito

Cinema
PROGRAMAS DE HOJE

IPIRANGA — **Fantasia** — Desenho colorido de Walt Disney — Res. da Semana, 52x2 — Às 13, 15,20, 17,40, 20 22,20 e meia noite.

ART-PALACIO — **Barnabé Tu És Meu** — Oscarito — Grande Otelo — Fada Santoro — Pagano Sobrinho e outros — UCB. — Às 14, 15,40, 17,20, 19, 20,40, 22,20 e meia noite.

BANDEIRANTES — **A Secretaria do Malandro** — Bing Crosby — Paramount — J. da Téla, 315 — Às 13,20, 15,30, 17,40, 19,50, 22 e meia noite.

OPERA — **Barnabé Tu És Meu** — Oscarito — Grande Otelo Fada Santoro — Pagano Sobrinho e outros — UCB. — Às 14, 15,40, 17,20, 19, 20,40, 22,20 e meia noite.

BROADWAY — **O Meu Dia Chegará** — Jane Grey — UCB. — Às 14, 15,40, 17,20, 19, 20,40 e 22,20 horas.

PARATODOS — **Musico Poeta e Louco** — Tin Tan — Meche Barba — Prog. Barone — At. 91 — Às 14,15, 16,10, 18,05, 20 e 22 horas.

ROSARIO — **Barnabé Tu És Meu** — Oscarito — Grande Otelo — Pagano Sobrinho — Fada Santoro e outros — UCB. — Às 14, 15,40, 17,20, 19, 20,40 e 22,20 horas.

ALHAMBRA — **Barnabé Tu És Meu** — Oscarito — Grande Otelo — Pagano Sobrinho — Fada Santoro e outros — UCB. — Às 14, 15,40, 17,20, 19, 20,40 e 22,20 horas.

S. BENTO — **Agente de Seguro** — Richard Denning — **Rancho da Discordia** — Proib. 14 anos — **Misterio do Disco Voador** — Serie — Esp. da Téla, 129 — Desde 10 horas da manhã.

ESMERALDA — **Barnabé Tu És Meu** — Oscarito — Grande Otelo — Fada Santoro — Pagano Sobrinho e outros — UCB. — Às 14, 15,40, 17,20, 19, 20,40 e 22,20 horas.

MAJESTIC — **Barnabé Tu És Meu** — Oscarito — Grande Otelo — Fada Santoro — Pagano Sobrinho e outros — UCB. — Às 14, 15,40, 17,20, 19, 20,40 e 22,20 horas.

PARAMOUNT — **Barnabé Tu És Meu** — Oscarito — Grande Otelo — Fada Santoro — Pagano Sobrinho e outros — UCB. — Às 14, 15,40, 17,20, 19, 20,40 e 22,20 horas.

STA. CECILIA — **A Secretaria do Malandro** — Bing Crosby — Paramount — C. Atual. 52x2 — Às 13,20, 15,30, 17,40, 19,50 e 22 horas.

PAULISTA — **A Secretaria do Malandro** — Bing Crosby — Paramount — Esp. da Téla, 118 — Às 13,20, 15,30, 17,40, 19,50 e 22 horas.

NACIONAL — **Barnabé Tu És Meu** — Oscarito — Grande Otelo e outros — **Nas Garras do Lobo** — Às 14,10 e 19 horas.

ODEON — Sala Vermelha — **A Secretaria do Malandro** — Bing Crosby — **Mosqueteiros do Mal** — C. Atual. 51x3 — Às 18,25 horas.

CRUZEIRO — **Barnabé Tu És Meu** — Oscarito — Grande Otelo — Pagano Sobrinho e outros — UCB. — Às 14, 16, 18, 20 e 22 horas.

CLIMAX — **Barnabé Tu És Meu** — Oscarito — Grande Otelo — Pagano Sobrinho — Fada Santoro — UCB. — Às 14, 15,40, 17,20, 19, 20,40 e 22,20 horas.

PIRATININGA — **Barnabé Tu És Meu** — Oscarito — Grande Otelo e outros — **O Grande Embuste** — Às 14,10 e 19,10 horas.

UNIVERSO — **Barnabé Tu És Meu** — Oscarito — Grande Otelo — UCB. — **Lutando Como Bravo** — Às 14 e 19,10 horas.

BABILONIA — **Musico Poeta e Louco** — Tin Tan — **Os Tres Garcia** — Not. da Semana, 51x2 — Às 13,50 e 19 hs.

GLORIA — **Barnabé Tu És Meu** — Oscarito — Grande Otelo — **Noturno Sertanejo** — Às 19 horas.

BRASIL — **Barnabé Tu És Meu** — Oscarito — Grande Otelo e outros — **Atirar Para Matar** — Proib. 10 anos — Às 14,10 e 19,10 horas.

REX — **Barnabé Tu És Meu** — Oscarito — Grande Otelo e outros — **Os Tres Mascarados** — Proib. 10 anos — Às 19,10 horas.

LUX — **Barnabé Tu És Meu** — Oscarito — Grande Otelo e outros — **Cow Boy em Desfile** — Proib. 10 anos — Às 19 horas.

ESTRELA — **Tudo Azul** — Dalva de Oliveira — Linda Batista — Marlene — **Luar do Sertão Texano** — Proib. 10 anos — Às 19,10 horas.

JUPITER — **Barnabé Tu És Meu** — Oscarito — Grande Otelo e outros — **Medindo a Força** — Proib. 10 anos — Às 14 e 19,10 horas.

IMPERIAL — **Barnabé Tu És Meu** — Oscarito — Grande Otelo e outros — **Amor e Odio na Floresta** — Tecnicolor — Às 18,50 horas.

SAVOY — **Barnabé Tu És Meu** — Oscarito — Grande Otelo — UCB. — **Sob o Ceu de Nevada** — Proib. 10 anos — Às 19,10 horas.

ODEON — Sala Azul — **Tudo Azul** — Marlene — Linda Batista — Dalva de Oliveira — **Nas Garras do Lobo** — Às 19,10 horas.

CAPITOLIO — **Tudo Azul** — Marlene — Linda Baptista — **Retribuição a Um Bandido** — Proib. 10 anos — Às 19,10 horas.

BRAZ POLITEAMA — **A Secretaria do Malandro** — Bing Crosby — **Romantico Defensor** — Not. da Semana, 52x4 — Às 18,20 horas.

S. PEDRO — **Mensagem dos Renegados** — Gleen Ford — Proib. 14 anos — **Noite de Stambul** — C. Atual., 51x1 — Às 19,15 horas.

S. CAETANO — **Abrindo Caminho a Fogo** — Gregory Peck — Proib. 14 anos — **Tesouro do Vulcão** — C. Atual, 51x2 — Às 19 horas.

CANDELARIA — **Rio Bravo** — John Wayne — Proib. 10 anos — **Na Pele do Lobo** — Res. da Semana, 51x3 — Às 18,50 horas.

COLONIAL — **Barnabé Tu És Meu** — Oscarito — Grande Otelo e outros — **Cavaleiro da Lei** — Proib. 10 anos — Às 19,10 horas.

ITAIM — **Uma Cidade Que Surge** — Errol Flynn — Proib. 14 anos — **Terrivel Ameaça** — Not. da Semana, 51x51 — Às 18,45 horas.

PENHA — **Massacre** — Rod Cameron — Proib. 10 anos — **Vocação Proibida** — Riqueza do Norte — Nacional — Às 18,40 horas.

S. LUIZ — **Rio Bravo** — John Wayne — Proib. 10 anos — **Rouxinol da Broadway** — Tecnicolor — Res. da Semana, 52x1 — Às 18,30 horas.

CAMPANHA DE ALFABETIZAÇÃO

A convite do prof. José Pereira Eboli, delegado de ensino de Guaratinguetá, esteve naquela cidade o prof. Lazaro Gonçalves Teixeira, diretor do S. E. A. que agradeceu aquela autoridade e aos seus auxiliares, reunidos em congresso pedagogico, a colaboração que deram a Campanha.

Fez o diretor do S. E. A. uma exposição das vantagens que a lei concede aos que prestam serviços no campo do ensino supletivo, terminando por fazer um apelo aos congressistas para que intensificassem seus esforços em prol da Campanha, neste ano. O delegado de ensino de Guaratinguetá e seus auxiliares hipotecaram ao visitante todo o apoio.

No ano passado, 45 cursos funcionaram na região de Guaratinguetá, que abrange 13 municipios. Foram matriculados 1.519 alunos, dos quais foram promovidos 680. Foi satisfatoria a cooperação de comissões municipais de educação de adultos, imprensa, radio, serviços de alto-falantes e estabelecimentos de ensino. — (Do Serviço de Divulgação do S. E. A.).

Caravana espirita

Promovida pela Diretoria Executiva em São Paulo, do "Lar de Irmã Caldas, seguirá no dia 7, para Caldas, seguirá no dia 7, para aquela cidade, uma caravana espirita.

A fim de assistir o fenomeno das acumulações ventrais fluidicas, com a presença de cientistas para tal fim convidados.

Informações pelos telefones: — 34-8471 — 33-9368 — 36-3129 e 34-1128.

ESCOLAS E CURSOS

INSTITUTO DE LETRAS INGLESAS DE S. PAULO — Acham-se abertas as matriculas para os varios cursos de ingles neste estabelecimento.

INSTITUTO PAULISTA DE SURDOS-MUDOS — Terão inicio dia 3 as aulas dos cursos do Instituto Paulista de Surdos-Mudos, à rua Oscar Freire, 1730.

As matriculas continuam abertas, das 9 às 11 horas. Informações, pelo tel. 36-2428.

VIDA SOCIAL

A' MARGEM DE UM BALANÇO

Todos os anos, após o Carnaval, a bisbilhotice dos reporteres vai, de loja em loja, procurar dados para um balanço do movimento comercial durante os três dias de folgança consagrados a Momo. Alguns, mais abelhudos, chegam a devassar os registros policiais, à cata de informações sobre o comportamento geral do povo em face da liberdade concedida aos amigos da folia, nem sempre bem interpretada. A estatistica levantada não tem nada de interessante: não houve tragedias, ciumadas nem catastrofes e a impressão da maioria é de que as coisas, este ano, correram muito fraquinhas, sem animação, sem colorido e sem dinheiro. Houve um negociante, especializado na locação de vestes carnavalescas, que se queixou do desinteresse popular pelas fantasias. Poucos foram os fregueses e, assim mesmo, deram preferencia ao mais barato e transparente. Nada de trajes principescos, com muita seda e veludo, golas de renda ou armarinho; ninguem se mostrou entusiasmado ante as ricas fantasias de rajah ou marquês do seculo XVIII, de magnificas ciganas ou luxuosas damas da corte de madame Pompadour. Até as vestes tão apreciadas de baiana, estilizadas pela Carmem Miranda, ficaram relegadas ao mais triste abandono, no cabide do mostruario! Explica-se: tudo isso era, realmente, de riqueza e beleza indiscutiveis; mas custava um dinheirão. Somente os foliões de alto bordo, da classe dos milionarios, poderiam pretender tais luxos, assim mesmo para exibi-los em ambiente adequado, onde as estravagancias são desculpadas e até mesmo admiradas... E esse ambiente, pode-se afirmar, não houve. A chuva estragou o carnaval de rua. O calor forçou a leveza do traje nos salões de baile. E a crise, mais do que tudo, aumentou o numero dos que sairam de casa dispostos apenas a vêr (o que, sem duvida, é mais barato)... Em compensação, no Rio, certo estabelecimento de modas trabalhou em horas extraordinarias a fim de dar conta das encomendas de fantasias, as quais custavam dez, quinze e vinte mil cruzeiros! Mas a terra carioca tem motivos de sobra para animar dessa forma os foliões. Alem de ser a sede tradicional do reino de Momo, constituindo isso uma atração turistica, para lá convergem os granfinos de todo o pais e os donos do dinheiro, que não sabem, afinal o que fazer com ele... — RIB.

ANIVERSARIOS

DR. SILVIO RODRIGUES

A data de hoje assinala o aniversario natalicio do dr. Silvio Rodrigues, advogado no foro da capital, suplente de vereador á Camara Municipal pela legenda do Partido Republicano, secção de São Paulo, e membro da Comissão Coordenadora da Politica da Capital.

x x x

Festeja hoje o seu aniversario natalicio a sra. Eugenia De Basile, esposa do sr. Aristides De Basile, nosso prezado colega de imprensa.

* * *

Ocorre hoje o aniversario natalicio da srta. Maria Aparecida Augusto Carneiro, funcionaria da Secretaria da Segurança Publica, filha do sr. Antonio Augusto Carneiro e da sra. Hilda Augusto Carneiro.

* * *

Transcorre hoje o aniversario natalicio do sr. Carlos Pacheco Fernandes, antigo superintendente da Companhia Telefonica Brasileira, nesta capital, atualmente ocupando cargo identico no Rio de Janeiro.

* * *

Vê passar hoje o seu aniversario natalicio o menino José Roberto, filho do sr. José Orlando de Freitas, lider republicano no Vale do Paraiba e da sra. Carmelita M. de Freitas.

xxx

Fez anos ontem:

a srta. Zoraide, filha do sr. José Maria de Campos e da sra. Maria Luiza Gonçalves de Campos.

* * *

Fazem anos hoje:

a menina Léa Maria, filha do sr. João Francisco Curi e da sra. Nadil Rocha Curi;

a menina Marli Aparecida, filha do sr. Valdomiro Esteves dos Santos e da sra. Olga Barbosa dos Santos;

a menina Adelina Aparecida, filha do sr. Valentim Luzi e da sra. Rosalina Conceição Luzi;

o menino Roberto, filho do sr. Acacio Ramos e da sra. Delfina Ramos;

o menino Humberto, filho do sr. Antonio Domenico Franceschini e da sra. Mariana Franceschini;

a srta. Helena, filha do sr. João Gomes Oliveira e da sra. Judite Monteiro de Oliveira;

a srta. Ana, filha do sr. Afonso Garbulio e da sra. Eugenia Longato Garbulio;

a sra. Claride Morganti, esposa do sr. José Morganti;

o dr. Alfredo Godinho;

o sr. Alexandre José Barbosa, residente em Itatiba;

o dr. Narciso Garone;

o sr. Carlos de Araujo;

Dr. Uzeda Moreira
Pulmão, Coração, Aparelho Digestivo, Rins, Raio X. Tratamento da Tuberculose e da Asma
Consultas das 9 às 12 e das 14 às 19 horas
Rua Libero Badaró, 452 — Telefone: 32-3423 — Telefone Resid.: 51-4055

HOMENAGENS

DR. ROBERTO MOREIRA

Tendo o governo da França conferido ao dr. Roberto Moreira, a alta investidura do grau de Comendador da Legião de Honra, a sociedade paulista prestar-lhe-á, por esse motivo, dentro em breve, uma homenagem de regosijo e amizade.

As adesões podem ser dirigidas aos srs. José Augusto Cesar Salgado, telefone, 33-8772 e 52-5911; Vitor Luis Pereira de Sousa, rua Libero Badaró, 119, telefone, 32-3278 e 33-3185; José Oliveira Leite, predio C.B.I. rua Formosa, 367, 6.o andar, tel. 32-4144. Otaviano de Melo, rua Libero Badaró, 661, telefone 36-5282 e 36-4957

J. T. W. SADLER

Devendo regressar à Inglaterra, sua terra natal, nos primeiros dias de abril proximo, o sr. J. T. W. Sadler, que nos primordios deste seculo exerceu o cargo de professor do Ginasio Anglo Brasileiro desta capital, os seus ex-alunos resolveram prestar-lhe significativa homenagem no dia 22 de março com a entrega de uma lembrança.

As adesões poderão ser enviadas para a Comissão que assim se constituiu: desembargador Adriano Marrey; Alcides Guimarães — Rio; Arnaldo Dumont Villares, tel. 36-7973; Ari Torres; Carlos de Barros, tel. 32-6927; Celso Leme, 32-5030; Domingos J. Martins, 8-6655; Eduardo de Medeiros, 33-3636 e 33-2091; Egas Monis de Moura, Araraquara; Elpidio de Paiva Azevedo, 32-0716; Francisco Itapema Alves, 32-2842; Inacio Calfat, 8-3353; Jacob Lafer; João Gonçalves, 33-2141; José de Almeida; prof. José Soares de Melo; Desembargador Manuel da Silva Carneiro, 51-3290; Odilon de Sousa; Paulo Suplicy, 32-5137; Renato Leme, 33-4869; e Waibo Chammas, 32-9516.

ANIVERSARIOS DE FORMATURA

ECONOMISTAS DA FACULDADE DE CIENCIAS ECONOMICAS "ALVARES PENTEADO"

Os economistas da turma de 1935 da Faculdade de Ciências Economicas da "Alvares Penteado" comemorarão dia 13 mais um aniversario de formatura com um jantar, cujo local e hora serão previamente comunicados.

As adesões podem ser dadas aos srs. Belmiro Nascimento Martins, das 12 às 13 horas, pelo tel. 32-3518; Paulino Batista Conti, 33-3282; Milton Improta, 36-7022; Francisco de Beneditis, 33-4609 e Gastão Pinatel, 32-0758.

"AVANT-PREMIERE"

CLINICA INFANTIL DO IPIRANGA

Realiza-se dia 12, no Cine Marrocos, um espetaculo em beneficio da Clinica Infantil do Ipiranga, com a exibição do filme Cirano de Bergerac, com José Ferrer, premio Oscar de 1950.

A comissão organizadora dessa festa beneficente compõe-se das sras: — Helena Assunção de Campos, Stela Ayres Neto. Lucia de Sales Oliveira, Maria do Carmo de Morais Barros, Marina Hubner, Silvia Portugal Marx, Vali Ferrtira Levy, Evelina Quartim Barbosa, Lourdes Vilela, Rute Matos Barreto, Irene Coutinho, Cecilia Mesquita, Leila Moura Andrade, Rachel D'Orey, sra. Gomes de Matos, Maria Luisa Vilares, Iolanda Cerqueira Cesar Coimbra, Nina do Amaral Rocha, Leonor Amaral, Avelina Haynes, Liliana Novais Carvalho Pinto, Carolina Gordo.

Os ingressos encontram-se à venda na Livraria Jaraguá, nas bilheterias dos Cines Marrocos e Oasis e pelos tel. 51-5464, 8-7942 e 8-1071.

EFEMERIDES DE HOJE

(1.o de Março)

MUNDIAIS:

1543 — Blasco Nuñez de Vela é nomeado vice-rei e governador de Nova Castilha e suas provincias e presidente da Audiência e Chancelaria em Lima.

1703 — Nasce d. Mariano Egana, uma das mais prestigiosas figura do Chile.

1837 — Nasce, em Berlim, o egiptologo e romancista Georg Mauritz Ebers, professor de Arqueologia em Lepzig.

1871 — E' assinado o armisticio entre a Alemanha e a França na guerra franco-prussiana. Neste mesmo dia, pela terceira vez, os alemães ocupam a capital francesa.

1932 — E' raptado o filho do cel. Charles Lindbergh, heroe da travessia solitaria do Atlantico Norte, causando esse crime sensação no mundo inteiro.

NACIONAIS:

1870 — Termina a guerra do Paraguai, com a morte de Solano Lopes à margem do riacho Aquidaban.

1892 — E' criada em São Paulo, a Secretaria da Agricultura, Comercio Obras Publicas, por decreto do presidente Cerqueira Cesar.

Sul América Capitalização, S/A.
A mais importante companhia de capitalização da América do Sul
COMBINAÇÕES CONTEMPLADAS NO SORTEIO DE FEVEREIRO DE 1952
K F V
F P R
C H S
R D Q
Q F Q
U L A
Os portadores dos titulos em vigor que contiverem uma das combinações contempladas, receberão o capital garantido, mediante apresentação de documento de identidade, a partir do segundo dia util após o do sorteio
SEDE SOCIAL: RIO DE JANEIRO
SUCURSAL DE S. PAULO: Edificio Sulacap
R. 15 NOVEMBRO - ESQ. ANCHIETA
SULACAP

Justiça do Trabalho

Resultados de ontem:

JUNTAS DE CONCILIAÇÃO

2.a — Aldo Fragonesi x Ind. Bras. de Ap. Cientificos — Jucelino Alves Pereira — Fca. de Bombas Hidro Ltd. Arquivados — Sebatielo Shanzione x Mec. e Caldeira Globus Ltda. Procedente em parte — Artur Augusto x D. Rosa Nascimento Gonçalves. Improcedente.

3.a — Aparecida Peres Rodrigues x Doceira Yayá. Procedente em parte — Antonio Traglia x São Paulo Alpargatas S. A. — Ariovaldo R. do Nascimento x "O Tempo" Arquivados — Bertolino Rufino de Toledo x Aristides Fernandes. Procedente — Irmãos Stavaux Ltda. — [illegible] Martiniano dos Santos x [illegible] ça — Antonio Madei[illegible] x Hilco do Brasil S. A. Arquivados.

5.a — Cecilio Pere[illegible] io Chiapim — Herminio Lisera x Empr. de Pesca Tabeleiro Ltda. Procedentes — Afonso Wilson Tucci x Grafica Tibiriça — José Alves Lima x Olaria Luiz Penteado — Lourival Pereira Silva x Serviço Social Industria. Arquivados.

6.a — Ana Pisani x Fca. de Tec. Tatuapé — Francisco Justino dos Santos x Soc. Tecnica de Fundições Gerais — Custodio Marques Moreira x Cia Nitro Q. Brasileira — Edmundo de Sousa Costa x Serviços Aéreos Cruzeiro do Sul — Pedro Rodrigues x Constr. Ind. e Termotecnica Ltda. Arquivados — Arnaldo Miranda x Nadir Figueiredo S. A. — Aparecido Lopes x José Antonio Salgado. Improcedentes Honorio Teixeira x Modas Pernambucana — Henrique Rosa — Benedito Faria x Pedreira Jaraguá Procedentes.

CORREIOS E TELEGRAFOS

Deve comparecer na 1.a Secção 1.a Turma da Diretoria Regional dos Correios e Telegrafos de São Paulo, o sr. Canuto Araujo, para tratar de assunto de seu interesse.

COMEDIA

Jaime Costa permanecerá no Teatro São Paulo até o fim de março. A temporada está programada, alem de "A Morte do Caixeiro Viajante", com "Filomena Marturano" e duas peças ineditas para nossas platéias, "Tenorio "e "Chalet do Nicola".

*

Somente hoje e amanhã Bibi Ferreira e sua companhia de comedio estarão no Santana, encerrando, assim a temporada com a peça "Beija-me e Verás", que permaneceu no cartaz durante um mês.

*

Mauricio Barroso que vimos em "A Dama das Camelias" com grande sucesso, interpretará uma ponta em "Relações Internacionais" de Noel Coward. Aproveitou assim sua barba, que tivemos oportunidade de ver no papel de Armando Duval. Apenas transformou em cavanhaque.

*

Hoje a S. P. T. estreará às 15 horas a peça infantil "O Escravo de Prata", de Silveira Lobo, tendo direção de Luiz Watson. O elenco conta com todos os elementos da companhia. Os cenarios de Irenio Maia.

*

Ontem tivemos o anunciado espetaculo que a S. P. T. produziu em colaboração com o Clube de Teatro. Contou com três peças de um ato, "O Urso" "Os Irmãos das Almas" e "Os Romanticos".

BARONI

HOJE NOS TEATROS

SANTANA — Bibi Ferreira em "Beija-me e Verás", de F. Hugh Herbert, em tradução de R. Magalhães Junior. O elenco conta com Bibi, Luiz Catal'do, Rodolfo Arena, Hortencia Santos e outros. Sessões às 16, 20 e 22 horas.

CULTURA ARTISTICA — grande auditorio — O "Teatro de Equipe" tendo à frente Graça Melo apresenta a peça "Massacre", de Emanuel Robles, em tradução de Miroel Silveira. O elenco conta com Graça Mello, Mario Brasini, Mauricio Sherman, Lidia Vani e outros. Sessões às 16, 20 e 22 horas.

SÃO PAULO — O Departamento de Cultura da Prefeitura Municipal de São Paulo apresenta a companhia de Jaime Costa em "A Morte do Caixeiro Viajante" de Artur Muller, em tradução de Luiz Jardim. Sessões às 16 e 21 horas.

MUNICIPAL — A S. P. T. apresenta a peça infantil "O Escravo de Prata" de Silveira Lobo. A direção é de Luiz Watson. Sessão de estreia às 15 horas.

T. B. C. — O Teatro Brasileiro de Comedias apresentará a estreia das peças "Dialogo dos Surdos" de Clo Prado e "Relações Internacionais" de Noel Coward. A direção da primeira é de Bolini e da outra de Cacilda Becker. Sessão de estreia às 21 horas.

PALAVRAS CRUZADAS

PROBLEMA N.o 769

HORIZONTAIS: 1 — memora; familia; 2 — aparencia (fig.); o lado do vento; 3 — estorvo, dificuldade; 4 — ainda; 5 — aqui; outra coisa; 6 — anel; presentemente.

VERTICAIS: 1 — mascara de papelão; II — sufixo, designa serventia; semblante (fig.); III — inconveniente; entre III e IV — busca; IV — igreja episcopal; V — outra coisa; atmosfera; VI — letreiro.

SOLUÇÃO DO PROBLEMA N. 768

HORIZONTAIS: 1 — Maria. inês; 2 — ama; ona; 3 — rom; dar; 4 — cre; ori; 5 — aia; ara; 6 — saracuras.

VERTICAIS: 1 — marcas; 2 — amoria; 3 — ramear; 4 — nodoar; 5 — enarra; 6 — sarias.

ESTOMAGO — FIGADO — INTESTINOS
INSTITUTO DAS MOLESTIAS DO APARELHO DIGESTIVO
Moderno serviço especializado para diagnostico e tratamento; canceres do esofago, estomago, intestinos; ulceras do estomago e duodeno; mal de engasgo; colites (amebiase); hemorroidas e fistulas; inflamações e calculos da vesicula biliar.
Consultas na Cidade: R. Wenceslau Braz, 78 — 2.o andar — Sala 203 — Das 16 às 18 — Tel. 32-1058
Consultas no Hospital: Rua Monte Alegre, 570 — Das 9 às 11 horas — Tel.: 52-4545
Condições especiais para pessoas modestas

PUBLICAÇÕES

"BOLETIM-PROPAGANDA" — Recebemos um folheto, impresso em cores, contendo o programa completo da Feira Suiça de Amostras Basilea, que será efetuada no periodo de 18 a 29 de abril proximo.

O folheto, alem de outras interessantes ilustrações, publica uma vista de Basiléia, sobre o Reno, tirada das torres da catedral da importante cidade.

São representantes da Feira, em São Paulo, o Consulado Suiço, à rua Caio Prado, 193, e a Camara de Comercio Suiça do Brasil, Viaduto Boa Vista, 51, 2.o andar.

"FUNDAÇÃO SOBRE ATERRO COMPATADO" — Folheto publicado pelo Instituto de Pesquisas Tecnicologicas do Estado de São Paulo.

O folheto encerra um interessante trabalho de autoria do sr. Milton Vargas, engenheiro chefe da Secção de Solos e Fundações do referido instituto.

As questões que se relacionam com aterros para a abertura de estradas, porosidade do solo, terraplanagem, transporte de terras e outras, são debatidas com detalhes e muita competencia, pelo dr. Milton Vargas, que argumenta, tambem, com a premencia de se evitar a erosão, que grandes transtornos e danos ocasiona. Faz o autor, tambem, referencias aos metodos e resultado obtidos na construção das fundações de um grande reservatorio d'agua — o reservatorio da Consolação — com a capacidade de cerca de 50.000 litros, projetado pela Repartição de Aguas e Esgotos de São Paulo e constituida pela Sociedade Brasileira Ltda., que foi fundado sobre aterro compacto.

"RELATORIO" — Temos à vista um exemplar do relatorio da Sociedade de São Vicente de Paulo, existente em Taubaté, no qual estão relatados e documentados os trabalhos daquela instituição beneficente, durante o ano passado. Através das paginas do bem elaborado relatorio, se evidencia de modo altamente convincente, o quanto a benemerita associação tem levado a efeito em prol da obra assistencial taubateana.

REVISTA "FOLCLORE" — Acaba de ser lançada a revista "Folclore" orgão da Comissão Paulista de Folclore e do Centro de Pesquisas Folcloricas "Mario de Andrade".

As assinaturas poderão ser feitas na Secretaria da Comissão à av. São João 269 — Conservatorio.

"NOTICIAS DE PORTUGAL" — Boletim semanal do Secretariado Nacional de Informação — Numero de 23 de fevereiro — ano V — Na capa estampa o "cliche" do palacio da Assembléia Nacional — O texto é integrado com amplas informações sobre as atividades do governo lusitano.

Insere ampla reportagem ilustrada sobre a Reunião do Conselho do Atlantico em Lisboa, assembléia essa efetuada no Palacio da Assembléia Nacional, cuja repercussão foi mundial.

"CORREIO DO SENAC" — Periodico informativo do Departamento Nacional do SENAC — ano IV — Numero 85 — Abre com o artigo "O SENAC, a sua politica educativa e o seu plano de estrutura".

O texto é integrado por artigos sobre educação, destacando-se os seguintes: — "O ensino particular e os poderes publicos", Gama Lima; — "Aproveitamento escolar e orientação do ensino", prof. Antonio d'Avila; — "Mais um ano de boas realizações", "O SENAC e a Unesco".

Secção Comercial

DESCRESCEM AS VENDAS DE TECIDOS, NA GRÃ-BRETANHA

(Do correspondente financeiro do "Correio Paulistano" e do "Manchester Guardian")

LONDRES — (APLA) — Embora estejam diminuindo os estoques de tecidos no comercio por atacado, as vendas para os retalhistas ainda estão caindo.

Segundo a "Wholesale Textile Association", o total das vendas cairam em cerca de 28 por cento entre novembro e dezembro. Mas, como assegura o secretario da Associação, esta queda não foi maior que nos meses correspondentes dos ultimos dois anos. Mesmo assim, a despeito da elevação dos preços, o total das vendas por atacado, em dezembro ultimo, foi mais de 13 por cento inferior a dezembro de 1950, sendo que as vendas de tecidos para homens e meninos cairam 25 por cento em relação ao ano anterior.

Apesar da redução das vendas, a cautelosa politica de compra dos vendedores por atacado diminuiu seus estoques do nivel em que estavam em setembro, como é demonstrado no quadro que damos abaixo:

Comparando-se os dados de 1951 com os meses equivalentes de 1950 e 1949, verifica-se que este movimento é, em parte, devido às estações do ano. Contudo, a quantidade dos estoques para vendas por atacado acumulada no mercado ainda é razoavelmente grande: o valor total dos estoques, ao fim do ano passado, era quase 50 por cento maior que no ano anterior, sendo que o aumento em certos itens individuais era maior ainda.

As mudanças verificadas, tanto nos estoques quanto nas vendas de tecidos por atacado, nos ultimos meses de 1951, em comparação com as cifras de 1949 e 1950, são descritos no quadro abaixo:

TECIDOS POR ATACADO

(1947 igual a 100)

A) — VENDAS

	1951	1950	1949
Agosto	112	109	115
Setembro	131	176	151
Outubro	146	186	158
Novembro	134	159	151
Dezembro	96	112	103

B) — ESTOQUES

	1951	1950	1949
Agosto	235	134	135
Setembro	237	171	135
Outubro	235	152	129
Novembro	228	144	123
Dezembro	211	141	128

CAFÉ

SANTOS

DISPONIVEL — Durante os trabalhos de ontem, o Mercado de Café Disponivel funcionou estavel.

A Bolsa Oficial de Café declarou calmo este Mercado e fixou as seguintes bases por 10 quilos: Cr$ 199,00, para o tipo 4, Mole; Cr$ 197,50, para o tipo 4, Duro, e Cr$ 195,00, para o tipo 5, de bebida Rio.

TERMO — O Mercado de Café a Termo, para o Contrato "B" foi calmo na abertura e paralisado no fechamento, sem registrar vendas; para o Contrato "C" funcionou calmo na abertura e firme no fechamento, registrando 2.750 sacas de vendas e para o Contrato "D" foi estavel no primeiro pregão e firme no segundo, com 2.000 sacas de negocios.

BOLSA DE NOVA YORK — Na Bolsa de Nova York o Contrato "U" abriu não cotado e na segunda intermediaria inalterado. Para o Contrato "S" abriu com baixa de 6 a 15 pontos e na segunda intermediaria baixa de 2 a 8 pontos.

VENDAS NO DISPONIVEL — As vendas no Disponivel, no dia 28, segundo o Sindicato dos Corretores de Café, foram de 31.956 sacas, somando, desde 1.o do mês 660.059 sacas.

ENTREGAS DIRETAS

CONTRATO "D" — As entregas para este Contrato foram todas nominais, tanto no fechamento de hoje como no anterior.

CONTRATO "C" — Trabalhou estavel. No fechamento, as cotações eram as seguintes:

Periodos	Fech. de hoje Comp. Cr$	Vend. Cr$
Março	203,00	203,50
Março-junho	206,50	207,00
Julho-dezembro	211,00	211,00
Janeiro-junho 1953	214,50	215,00
Julho-dezemb. 1953	213,50	—

Periodos	Fech. ant. Comp. Cr$	Vend. Cr$
Março	203,00	203,50
Março-junho	205,00	205,50
Julho-dezembro	210,00	210,50
Janeiro-junho 1953	214,00	214,00
Julho-dezeb. 1953	213,50	—

CONTRATO "RIO" — Os cafés sem descrição de bebida e de tipo 5, em média, fecharam, com todas as entregas nominais, tanto no ferior.

Mercado tambem nominal.

BOLSA DE CAFE' DE SANTOS

SANTOS, 29.

CONTRATO B

	Abert.	Fech.
Janeiro	205,90	205,90
Março	197,50	197,50
Maio	201,00	201,00
Julho	203,00	203,00
Setembro	204,00	204,00
Dezembro	205,90	205,90
Vendas	—	—
Mercado	Calmo	Paral.

CONTRATO C

	Abert.	Fech.
Janeiro	213,90	213,90
Março	203,00	203,20
Maio	206,30	206,30
Julho	209,50	209,60
Setembro	211,10	211,30
Dezembro	212,10	212,20
Vendas	250	2.500
Mercado	Calmo	Firme

CONTRATO D

	Abert.	Fech.
Janeiro	213,00	214,00
Março	202,30	202,30
Maio	205,90	205,90
Julho	209,40	209,40
Setembro	210,90	211,00
Dezembro	21[illegible]	212,50
Vendas	1.250	750
Mercado	Estav.	Firme

DISPONIVEL

Tipo 4 — mole	199,00
Tipo 4 — duro	197,50
Tipo 5 sem discrição	195,00

Mercado: — Calmo.

CAMBIO

S. PAULO

O Banco do Brasil afixou ontem as seguintes taxas de Compradores e vendedores respectivamente:

	Comprador Cr$
Nova York	13.38
Londres, pronta	51.46,40
Buenos Aires	1.28.80
Montevideu	7.65.38
Estocolmo	3.55,51
Paris	0.525
Berna	4.20,81
Lisboa	0.63,34
Checoslovaquia	0.35,76
Amsterdam	4.83,89
Bruxelas	0.36,42

	Vendedor Cr$
Londres	52.41,60
Nova York	18.72
Buenos Aires	1.31,46
Montevidéu	7.84,91
Madrid	1.70,96
Bruxelas	0.38.78
Perú (soles)	1.20
Checoslovaquia	0.37,44
Paris	0.535
Estocolmo	3.62,09
Berna	4.32,05
Lisboa	0.65.72
Amsterdam	4.92,24

OURO — Compradores a Cr$ 20.81,76 a grama.

BOLSA OFICIAL DE VALORES DE S. PAULO

Curso oficial de cambio — Mercado Livre

Inglaterra	52.41,60
Estados Unidos	18.72
Holanda	—
Suiça	4.32.15
Belgica	0.37.78
França	0,05.35
Espanha	1.70.96
Suecia	3.62.09
Dinamarca	2.73.53
Portugal	0.65.72
— Taxa média da Libra do mês de janeiro de 1952	52.41,60

TITULOS

SÃO PAULO

Melhor movimentado esteve ontem, o mercado de valores, com negocios num total correspondente a 7.570.735 cruzeiros. Em vendas sobre titulos particulares, a contribuição deu apenas ..... 651.452 cruzeiros, enquanto que, as transações em torno de papeis publicos, corresponderam com .. 6.919.283 cruzeiros. No pregão a termo foram vendidos 2.000 apolices Ferroviarias para liquidação em junho, a Cr$ 751,00 e mais 3.000 apolices Unificadas, liquidação em abril, ao preço de Cr$ 661,00.

Boletim da media dos negocios realizados com os titulos da Divida Publica do Estado de São Paulo para efeito de conversão — N.o 39-52:

Apolices "Populares", 5 o|o, Cr$ 212,00; idem, "1.o Grupo", 6 o|o, 800,00; idem "Unificadas", 6 o|o, 658,81; idem "Ferroviarias", 727,11.

VENDAS REALIZADAS

Apolices:		
2	Unificadas	668,00
51	Unificadas	665,00
6	Unificadas	670,00
200	Unificadas	660,00
400	Unificadas	659,00
900	Unificadas	658,00
20	Unificadas	662,00
1000	Sanem. Paraná	700,00
100	Ferroviarias	728,00
290	Ferroviarias	727,00
50	Ferroviarias	726,00
100	Popul. Paulistas	212,00
218	Sst. 12.a serie	800,00
1000	Municipais 1951	900,00
14	Municipais 1937	900,00
200	Munilcpais 1938	890,00
Obrigações: Federais:		
6	Guerra . 5.000,00	4.010,00
42	Guerra . 1.000,00	800,00
16	Guerra . 500,00	395,00
48	Guerra . 200,00	157,00
2	Guerra . 200,00	156,00
60	Guerra . 100,00	78,50
Ações:		
200	S. P. Alparg. pf.	140,00
26	Cia. Ant. Paul.	2.500,00
214	Idem. nom.	182,00
30	Cia. Melhor. S. P.	290,00
33	Cia. Mogiana	115,00
30	Cia. Pir. Seg. G.	230,00
10	Cia. Pir. Seg. G.	300,00
570	Cia. Paul nom.	183,00
130	Cia. Paulista port.	193,00
431	Cia. Paul. port.	192,00
10	B. Indust. int.	230,00
100	B. Nac. Imob.	245,00
25	B. Trab. It.-Bras.	200,00
100	B. Nac. Imob. 50%	120,50
Debentures		
1000	Cia. Mogiana	121,00
1000	Cia. Mogiana	120,00

BOLSA DE S. PAULO

Movimento do dia 29:

	Vend.	Comp.
Obrig. de Guerra:		
5.000,00	—	4.025,00
1.000,00	—	802,00
500,00	—	395,00
200,00	—	156,00
100,00	—	78,00
Estado:		
Café	—	790,00
"1922"	—	—
Apolices:		
Uniform.	895,00	883,00
Unificadas	663,00	680,00
Ferrov.	730,00	724,00
Esp. Santo	—	400,00
Minas s|"A"	160,00	145,00
Minas s|"B"	140,00	133,00
Minas s|"C"	—	133,00
Rodov.	—	715,00
Populares	213,00	210,00
Est. 12.a série	—	"80.00
R. G. Sul Rodov.	—	885,00
Municipais:		
"1931"	—	870,00
"1933"	900,00	880,00
"1937"	—	890,00
"1938"	900,00	890,00
"1962"	—	870,00
"1945"	—	870,00
"1951"	—	870,00
Letras:		
Capital, 1913	—	94,00
BANCOS		
America	—	250,00
Am. do Sul	—	200,00
Band. Com.	—	250,00
Bras. Desc.	—	425,00
B. p| A. Sul	—	300,00
C. de Credito	—	230,00
C. S. Paulo	—	205,00
Com. do Est.	575,00	555,00
Com. e Ind.	430,00	360,00
Com. S. Paulo	—	370,00
F. Munhoz	—	200,00
Fr. e Bras.	—	200,00
Fran. Ital.	—	208,00
Ind. S. Paulo	—	230,00
Itau integ.	—	212,50
Merc. S. P.	—	325,00
M. Salles	—	220,00
Nac. C. S. P.	—	105,00
Nac. Imobil.	250,00	245,00
Idem, c|50%	—	120,00
Nor. do Est.	—	1.350,00
Paul. Com.	—	220,00
S. Paulo	290,00	280,00
Sul Am.	280,00	—
Vale Paraiba	—	230,00
COMPANHIAS		
A. I. A. G.	—	1.000,00
Auto Estr.	—	210,00
B. I. CBI	2.200,00	—
C. A. Bras.	—	150,00
I. Br. Meias,	—	530,00
Manah I. C.	—	1.250,00
N. I. CNI.	215,00	205,00
P. E. F. n.	184,00	—
Idem. port.	193,00	191,00
Crush	900,00	500,00
R. Lour. pt.	—	300,00
DEBENTURES		
Mog. de Estradas F.	—	120,00
Mog. de Estradas F.	—	120,00

CORRIGENDA

Do Boletim do dia 27 de fevereiro de 1952, foi anulado o negocio de: — 108 ações da Cia. Expansão Economica Italo-Americana, ao preço de Cr$ 1.000,00, cada.

ALGODÃO

S. PAULO

O mercado termo para o contrato "C" fechou fraco, com negocios de somente 2.500 arrobas, tendo a cotação de maio registrado uma queda de 50 centavos; Julho de 2,00 e Dezembro de 2,50 as demais ficaram com suas ofertas inalterada. O disponivel fechou fraco e inalterado.

COTAÇÕES DO TERMO

CONTRATO "C"

	Abert.	1.a Int.
Março	284,50	283,50
Maio	278,00	278,00
Julho	276,50	276,00
Outubro	276,00	725,00
Dezembro	277,50	277,00
	2.a Inter.	**Fech.**
Março	283,00	284,00
Maio	277,50	278,00
Julho	275,00	275,00
Outubro	275,50	275,00
Dezembro	276,50	275,50

zde......70...7

SERIES ENTREGUES

A serem fatur. em 3-3-1952 55 series: — (Vinte esete mil e quinhentas arrobas).

Total da Posição em Aberto dos negocios a Termo registrados até 28-2-1952. — 533.500 — (Quinhentas e trinta e tres mil e quinhentas arrobas).

NEGOCIOS REALIZADOS

Abertura:

Não houve.

1.a Intermeditria	500
2.a Intermediaria	500
Fechamento	500
Fechamento	1500

DISPONIVEL

3	318,00
3|4	313,00
4	308,00
4|5	292,00
5	273,00
5|6	264,00
6	255,00
6|7	236,00
7	227,00
8	216,00
9	212,00

Mercado — Fraco — Todos os tipos fecharam inalterados.

ALGODÃO DO NORTE

Cotações por 15 kgs. Cif Santos

Embarque: março a maio.

(Safra nova)

Procedencias indiscriminadas

Paraiba - R. G. do Norte - Ceará

Especie	Fibras	Tipos	Cotações
Seridó	34|36	3 e 4 (x)	530,00
Serido	32|34	3 e 4 (x)	470,00
Matas	26|28	3 e 4 (x)	320,00

(x) Em partes iguais.

AÇUCAR

S. PAULO

(Bolsa de Mercadorias)

Tabela oficial	Cr$
Refinado, extra	299,00
Cristal	Nom.
Somenos	Nom.
Demerara	Nom.
Mascavo	Nom.
Das usinas do Estado (posto vagão) para o atacadista:	
Refinado, extra	255,80
Cristal	209,40
Do atacadista para o varejista ou industrial:	
Refinado extra	231,30
Cristal	230,00

Mercado: —.

BANANA

S. PAULO, 29.

Cotação do mercado de banana, por tonelada de cachos: de Cr$ 900,00 a 950,00.

Inalterados.

Marisa Prado ganhou o "Oscar" como a melhor atriz cinematografica do ano

Os "melhores do ano" segundo a Associação Brasileira de Criticos Cinematograficos

Marisa Prado, a "estrela" premiada, com Anselmo Duarte e Modesto de Sousa, em "Tico-Tico no Fubá".

Como faz anualmente, a Associação Brasileira de Criticos Cinematograficos, que congrega os jornalistas especializados da imprensa carioca, promoveu a eleição dos "melhores do ano", na cinematografia nacional.

TRÊS PREMIOS PARA A VERA CRUZ

A Vera Cruz conseguiu obter três dos premios distribuidos pelos criticos cariocas. Marisa Prado, pelo seu desempenho em "Terra é Sempre Terra", ganhou o "Oscar" de melhor atriz do ano. Rute de Sousa, tambem pelo seu trabalho no mesmo filme, logrou o premio de melhor coadjuvante. "Santuario", documentario de Lima Barreto, já premiado na Bienal de Veneza, mereceu um premio especial.

OUTROS PREMIOS

Os outros premios foram concedidos a José Lowgoy (melhor ator), Graça Melo (melhor coadjuvante), Gilberto Martinho e Margot Bitencourt (revelações), Paulo Vanderlei (direção), Aldo Tonti (fotografia), Claudio Santoro (musica) e "O Comprador de Fazendas" (filme). Oscarito tambem recebeu um premio especial.

ENTREGA DOS PREMIOS

A entrega dos premios será no dia 4 proximo, no auditorio da A. B. I., no Rio. Marisa Prado deverá comparecer pessoalmente, a fim de receber o seu "Oscar". A "estrela" de "Terra é sempre Terra", que vai reaparecer dentro em breve, em "Tico Tico no Fubá", ao lado de Anselmo Duarte e Tonia Carreiro, viajará para o Rio, especialmente convidada pelos criticos cariocas.

GONÇALVES-SALLES S. A. INDUSTRIA E COMERCIO

No balanço da firma supra, publicado no "Correio Paulistano" do dia 24-2-1952, onde se lê:

IMOBILIZADO (Valores não Reavaliados)

Obras Novas 441.235,60

Leia-se:

Obras Novas 411.235,60

Onde se lê:

SUPERVENIENCIAS PASSIVAS:

Saldo de devedores incobraveis, leia-se:

Saldo de devedores considerados incobraveis.

COMPLETO O QUADRO DO CORINTIANS PARA O JOGO DE HOJE COM O BOTAFOGO

O campeão vai lutar com todas as suas forças para recuperar o terreno perdido — Gatão, uma atração à parte — Formação dos conjuntos para o prelio do Pacaembu — Outras notas

A situação do Corintians em face dos diversos tropeços por ele conhecidos no Torneio Rio-São Paulo não é das melhores na tabela de classificação. Entretanto, nem tudo está perdido para o clube do Parque São Jorge, que hoje voltará novamente ao gramado para medir forças com o Botafogo, disposto a recuperar terreno.

O campeão está agora completo, pois o retorno de Claudio à ponta-direita virá sanar a falha que a vanguarda apresentou em seus ultimos compromissos do certame interestadual. Alem de Claudio, teremos uma atração à parte, Gatão, recentemente contratado, fará seu "debut" no quadro alvinegro, reforçando consideravelmente o setor esquerdo, algo afetado em virtude da contusão de Jackson, que tambem não pôde atuar em diversos e importantes compromissos do "Campeão do Centenario".

QUER DESFAZER A MÁ IMPRESSÃO

O Botafogo não foi feliz em São Paulo, conhecendo um revés logo na sua apresentação no Pacaembu. Ferido em seus brios, pois foi alvo de um verdadeiro "baile" por parte do tricolor, pretende o clube da estrela solitaria desfazer a má impressão, jogando como o vinha fazendo no Rio, onde derrotou o Santos e o Fluminense, através de partidas em que foi nitidamente superior aos contendores.

Jogando em seus pagos, surge o campeão com as honras de favorito. Entretanto, os pupilos de Rato não deverão descuidar-se do antagonista, bastante perigoso, que poderá empreender uma reação espetacular, fazendo prevalecer sua condição de lider do Torneio Rio-São Paulo, juntamente com o Santos.

FORMAÇÃO DOS QUADROS

Os dois quadros devem apresentar os seguintes conjuntos:

CORINTIANS — Cabeção — Murilo e Julião — Idario, Lorena e Roberto — Claudio, Luizinho, Baltazar, Gatão e Carbone.

BOTAFOGO — Osvaldo — Gerson e Santos — Arati, Ruaninho e Juvenal — Geraldo, Geninho, Pirilo, Otavio e Braguinha.

A preparação dos atletas brasileiros para as provas internacionais

Serão movimentados nos proximos dias 8 e 9 de março os principais centros do esporte-base nacional — As providencias do C.T.A. — Varias

Nos proximos dias 8 e 9 do corrente, conforme já divulgamos, serão promovidas nesta Capital, sob os auspicios da Federação Paulista de Atletismo, as provas de seleção entre os elementos que vem se preparando para as eliminatorias do sul-americano, o mesmo acontecendo no Distrito Federal e Rio Grande do Sul, de acordo com as instruções expedidas pelo Conselho Tecnico de Atletismo, da C. B. D.

Trata-se de mais um cotejo destinado a avaliar as condições atuais dos diversos especialistas, não só no setor maculino, como tambem no feminino, os agrupamentos que representarão o esporte-base brasileiro na proxima competição de Buenos Aires, quando mais uma vez estará em disputa o titulo maximo continental.

Nas duas jornadas serão cumpridas todas as provas constantes do programa do Campeonato Sul-Americano de Atletismo, exclusive o decatlo, portanto, a reunião se revestirá de particular importancia, constituindo por isso um grande atrativo para os afeiçoados da salutar modalidade.

Segundo as instruções do orgão especializado da Confederação Brasileira de Desportos, nos três principais centros do atletismo brasileiro deverão ser cumpridas, nos proximos dias 8 e 9 de março as seguintes provas:

1.a PARTE — DIA 8

400 metros com barreiras — masculino; salto com vara — masculino; arremesso do peso — feminino; 100 metros rasos — masculino; 200 metros rasos — feminino; 800 metros rasos — masculino; arremesso do peso — masculino; arremesso do disco — masculino; salto em extensão — masculino; 80 metros com barreiras — feminino; salto em extensão — feminino; arremesso do dardo — masculino; e 3.000 metros "steeple-chase" — masculino.

2.a PARTE — DIA 9

110 metros com barreiras — masculino; salto em altura — feminino; arremesso do martelo — masculino; 100 metros rasos — feminino; 400 metros rasos — masculino; 1.500 metros rasos — masculino; arremesso do disco — masculino; salto em altura — masculino; 10.000 metros rasos — masculino; salto triplice — masculino; arremesso do dardo — feminino; e 200 metros rasos — masculino.

Trata-se, pois, de um programa de particular significação nas esferas do esporte-base bandeirante, isto porque naquelas datas deverão os nossos atletas assinalarem indices tecnicos que correspondam, permitindo, dessarte, uma apreciação cuidadosa da parte dos mentores desta especialidade, no seio da entidade maxima nacional, possibilitando, assim, as escolhas dos titulares que deverão intensificar sua preparação para os cotejos pré-olimpicos e o continental de Buenos Aires.



Caio Marcondes Ferreira, um dos altos valores do motociclismo brasileiro.

ESCOLHA DA NOVA SEDE DAS OLIMPIADAS DE 1956

HELSINQUI, 29 (U. P.) — barão Erick von Grenokell, presidente da comissão finlandesa organizadora das Olimpiadas que se realizarão em Helsinqui, declarou, ao regressar de Oslo, que a cidade de Melbourne, na Australia, irá ceder o direito de ser a sede das Olimpiadas de 1956. Acrescentou que, se isso acontecer, a Comissão Olimpica Internacional escolherá nova séde, quando se reunir em Helsinqui, a 12 de julho vindouro. Mas, desde já — disse o barão von Grenokell, será dada preferencia 'a Roma, Cidade do Mexico, ou uma cidade dos Estados Unidos, possivelmente Filadelfia.

Promete revestir-se de grandes atrativos a competição internacional de motociclismo

Gesto altamente esportivo de Luiz Latorre cedendo sua "Guggi" para Caio Marcondes Ferreira pilota-la — Previstos os "duelos" entre os italianos, argentinos e brasileiros — Prova preliminar

Depois de amanhã, com inicio às 14 horas, será levada a efeito a maior competição internacional de motociclismo em pistas sul-americanas, com a disputa do I Grande Premio "Rádio Panamericana", que conta com a participação de consagrados corredores italianos, argentinos e brasileiros.

O magno certame polarizou a atenção dos apreciadores do esporte do guidão, pois irão defrontar-se em sugestivo cotejo consagrados "ases" do esporte que imortalizou o malogrado campionissimo Omobono Tenni.

Nelo Pagani, Alfredo Milani e Aldo Brini, figuras de real destaque nas pistas européias, formam a equipe representativa do motociclismo italiano.

Para que se avalie a classe e valor dos peninsulares, basta saber-se que Pagani foi o campeão mundial em 1950 e campeão italiano em 1951; quanto a Milani diremos que as vitorias conquistadas no Grande Premio de França e no Grande Premio das Nações, este disputado na pista do autodromo de Monza, consagraram-no como o maior velocista, sendo ele o detentor do recorde mundial de velocidade em pista, com a média horaria de 170 quilometros.

Brini, não obstante ser o caçula da equipe, é apontado como a grande revelação do motociclismo europeu, onde surgiu com magistrais atuações.

Os argentinos formam um trio coeso, composto por Jorge Nestor Cambiasso, campeão, Armando Poggi, vice-campeão, e Osvaldo Salatino, terceiro colocado no "rantrint" platino.

São três audaciosos e habeis pilotos, que por certo, infundirão muito respeito aos adversarios.

Quanto aos brasileiros, a nossa maior força está concentrada em Caio Marcondes Ferreira e Felipe Carmona, que irão pilotar maquinas com possibilidade de enfrentar às dos italianos e argentinos.

Com relação a Caio, incontestavelmente um alto valor do motociclismo patrio, graças a um gesto altamente esportivo de Luiz Latorre que lhe cedeu sua "Guzzi" bi-cilindrica, irá ele competir com probabilidade de poder aspirar a vitoria, de vez que fibra e valor não faltam ao valente defensor do Centauro Moto Clube.

PREMIOS

Aos vencedores serão conferidos, além de taças e medalhas, os seguintes premios:

Ao 1.o — Cr$ 5.000,00; ao 2.o, Cr$ 3.000,00; ao 3.o, Cr$ 2.000,00; ao 4.o, Cr$ 1.000,00 e ao 5.o, Cr$ 500,00.

Aos brasileiros melhores classificados, foram instituidos os seguintes premios:

Ao 1.o, Cr$ 1.500,00; ao 2.o, Cr$ 800,00 e ao 3.o, Cr$ 500,00.

PRELIMINARES

As provas preliminares, que são destinadas ao automobilismo, reunem os nossos melhores pilotos das categorias de turismo de 1.100 e 2.000 c.c., esporte e esporte-internacional.

Inicialmente competirão as categorias de turismo até 1.100 c.c. e até 2.000 c.c., com classificação em separado. Serão percorridas cinco voltas, totalizando 40 quilometros. Partirão depois as categorias esporte até 2.000 c.c. e esporte internacional, tambem com classificação em separado, sendo os premios, todavia, para uma só colocação. O percurso será de oito voltas — 64 quilometros.

PREMIOS

Os premios serão estes até 1.100 c.c. — 1.o, Cr$ 1.500,00; e 2.o, Cr$ 500,00; até 2.000 c.c. — 1.o, Cr$ 1.500,00; e 2.o, Cr$ 500,00; categorias esportes — 1.o, Cr$ 3.000,00; 2.o, Cr$ 2.000,00; 3.o, Cr$ 1.500,00 e 4.o, Cr$ 500,00.

CAMPEONATO SUL-AMERICANO DE REMO

Ameaçada a participação do Brasil na prova de iole a quatro, sem patrão — Inicia-se amanhã o certame de Valdivia, no Chile

RIO, 29 (Asapress) — Informam de Valdivia que está ameaçada a participação do Brasil na prova de quatro, sem patrão, do Campeonato Sul-Americano de Remo, em virtude de um caso surgido no barco em que deverão correr os brasileiros.

Os chilenos possuiam três barcos para a prova e comprometeram-se a emprestar um ao Brasil e outro ao Uruguai, ficando com o terceiro para os seus remadores. Acontece, porem, que um desses barcos quebrou, ficando um só para ser oferecido aos brasileiros ou aos uruguaios, de vez que o outro ficou com a representação do Chile.

Ontem, o barco em questão foi oferecido aos brasileiros. Mas, como a embarcação não oferecia as condições necessarias, foi ela recusada.

À noite, os delegados estiveram reunidos para tratar do assunto nada ficando resolvido, tendo o chefe da delegação brasileira, comandante Martinelli, comunicado que, se não for mantido o oferecimento de um barco novo aos brasileiros, estes não participarão da prova de 4 sem patrão.

Hoje, haverá nova reunião, acreditando-se que o caso não será resolvido satisfatoriamente.

INAUGURADO O CONGRESSO

VALDIVIA, Chile, 29 (UP) — Foi inaugurado o Congresso Sul-Americano de Remo como ato previo ao II Campeonato Sul-Americano de Remo que será disputado na tarde de domingo, com a intervenção do Brasil, Argentina, Peru, Uruguai e Chile, cujas tripulações já se encontram aqui.

As provas terão por cenario o rio Calle Bana, nesta cidade.

O campeonato constitui parte dos festejos em comemoração ao 4.o Centenario de Fundação de Valdivia.

Sensivelmente modificado o quadro do Palmeiras para o jogo com o Fluminense

Dema será recuado para a zaga — Certa a inclusão de Brandãozinho, com a deslocação de Rodrigues para a direita — Outras modificações

O Palmeiras não se descuidou durante a semana, mantendo seus "cracks" em constante treinamento. Visava o tecnico, com essa medida, introduzir diversas alterações no conjunto, facilitando aos elementos adaptarem-se aos novos postos, como é o caso de Dema, que foi recuado para a zaga. Em seu lugar surgiu Sarno. O ataque tambem foi alvo de reparos. Rodrigues será o ponteiro direito, cabendo a Brandãozinho formar a ala canhota com Jair. Na meia direita, em substituição a Ponce de Leon, estreará Moacir, ex-defensor da Portuguesa santista e Ponte Preta, de Campinas.

Portanto, prevalecendo o criterio adotado nos treinos realizados esta semana, o Palmeiras alinhará amanhã, no dificil compromisso com o campeão carioca, o seguinte "onze": Inocencio — Dema e Juvenal — Fiume, Vila e Sarno — Rodrigues, Moacir, Liminha, Jair e Brandãozinho.

O XV DE NOVEMBRO PRECISA REFORMAR O SEU CAMPO

Conforme noticia que divulgamos na edição de ontem, o XV de Novembro já consolidou sua situação de gremio pertencente à Divisão Principal da Federação Paulista de Futebol, na vaga deixada pelo Jabaquara, que foi rebaixado de categoria.

Entretanto, a situação do clube de Jau', ainda está periclitando, isso em virtude de não contar com um praça de esportes à altura de suas necessidades, capaz mesmo de preencher as exigencias feitas nesse particular pela mentora do futebol bandeirante.

Durante a reunião de ontem, na F. P. F., ficou estipulado que o campeão do interior terá um prazo de quinze dias para reformar sua praça de esportes, sem o que ficará sem efeito a sua promoção.

AUSPICIOSAMENTE INICIADO O CERTAME AQUATICO NACIONAL

Os cariocas marcham à frente da contagem — Surpreendente vitoria de Leda Carvalho sobre Piedade Coutinho — Os resultados

Iniciou-se auspiciosamente o Campeonato Brasileiro de Natação, que presentemente se desenvolve em Belo Horizonte, sob os auspicios da Confederação Brasileira de Desportos, e que conta com o concurso das representações do Distrito Federal, Estado do Rio, Minas Gerais, Rio Grande do Sul e São Paulo, sem duvida os principais agrupamentos da coletividade aquatica nacional.

A despeito de se tratar de dia util, foi apreciavel a assistencia que compareceu à piscina do Minas Tenis Clube, o que testemunha o interesse despertado nos circulos esportivos locais pelas competições maximas da aquatica nacional. Em compensação o espetaculo agradou a todos, porque alem das disputas renhidas que se verificaram, os niveis tecnicos corresponderam à expectativa.

Constituiu a surpresa da jornada inicial a vitoria de Leda Carvalho sobre Piedade Coutinho na prova de 100 metros, nado livre, onde a "campeonissima" era tida como franca favorita. A prova decidiu-se na segunda parte do percurso e, a despeito do empenho da representante guanabarina, Leda ainda triunfou por batida de mão, quando a cronometragem acusou 1'11"5, marca de boa qualidade.

Na classificação parcial aparecem os guanabarinos à frente do grupo de participantes, com ligeira vantagem sobre os nossos representantes, com superioridade mais acentuada na classe masculina, de vez que no setor feminino a diferenca foi de apenas um ponto, graças aos sucessos de Leda Carvalho e Vanda de Castro, nas provas em que participaram.

A contagem apresentou o seguinte resultado na jornada inaugural:

Classe Feminina — 1.o cariocas, 61; 2.o paulistas, 60; 3.o mineiros, 26; 4.o gauchos, 1.

Classe Masculina — 1.o cariocas, 52; 2.o paulistas, 47; 3.o mineiros, 16; 4.o gauchos, 7.

Geral — 1.o cariocas, 113; 2.o paulistas, 107; 3.o mineiros, 42; 4.o gauchos, 8.

OS RESULTADOS

Foram os seguintes os resultados registrados nas provas que constituiram a primeira fase do certame maximo de natação:

100 metros — nado livre — feminino

1.o, Leda Carvalho, paulista, 1'11"5; 2.o, Piedade Coutinho Tavares, carioca, 1'11"5; 3.o, Lira A. de Sousa, mineira, 1'16"2; 4.o, Marlene Pinto, carioca, 1'6*3; 5.o, Isabel Ribeiro, paulista, 1' 18"4; 6.o, Denise Junqueira, mineira, 2'8".

100 metros — nado livre — masculino

1.o, Aram Boghossian, 1'01"; 2.o, Tetsuo Okamoto, paulista, 1'01"9; 3.o, Paulo Catunda, paulista, 1'02"2; 4.o, Vicente P. Lima, mineiro, 1'03"9; 5.o, Sergio Rodrigues, carioca, 1'03"9; 6.o, Valdir Vilela, mineiro, 1'04"8.

200 metros — nado de peito — feminino

1.o, Vanda de Castro, paulista, 3'12"5; 2.o, Lucila Ribeiro, paulista, 3'17"5; 3.o, Helice Ferreira, mineira, 3'21"2; 4.o, Candida Barroso, carioca, 3'22"8; 5.o, Iraci Iperovick, mineira, 3'31"; 6.o, Irene Teixeira, gaucha, 3'33".

100 metros — nado de costas — feminino

1.a, Edith Groba de Oliveira, carioca, 1'18"4; (recorde de campeonato); 2.a, Isa de Almeida, carioca, 1'21"5; 3.a, Idamis Bussin, paulista com 1'22"; 4.a, Maria Antonieta Gonçalves, paulista, 1'27"; 5.a, Virginia de Sousa, mineiro, 1'29; 6.a, Marina Fonseca, mineira, com 1'29"8.

800 metros — nado livre — masculino

1.o, Tetsuo Okamoto, paulista, 10'40"; 2.o, Silvio Kelly dos Santos, carioca, 10'48"4; 3.o, Nivaldo Gonçalves, paulista, 10'52; 4.o, Marvio Kelly dos Santos, carioca, 11'01"6; 5.o, Horacio Figueira, mineiro, 11'14"9; 6.o, Gil Duque, gaucho, 11'25"2.

Revezamento 3x100 metros — 3 estilos — masculino

1.o, turma, Rio (Ilo Monteiro Fonseca, Ademar Grijó Filho, Aram Baghossian, 3'23"2; 2.o, turma, S. Paulo (J. Gonçalves, Willy Otto Jordan, Paulo Catunda), 3'24"; 3.o, turma, Minas (Fernando Pavan, Wilson Pavan, Vicente Lima), 3'31"8; 4.o, turma Rio Grande do Sul (Helio Ritmann, Luiz Carvalho e Werner Heibrich 3'43"7.

Revezamento 4x100 metros — nado livre — feminino

1.o, turma Rio (Piedade Coutinho, Iza Almeida, Marlene Pinto e Wilma Ribeiro da Luz), 5'01"1; 2.o, turma S. Paulo (Isabel Ribeiro, Maria Gonçalves, Ingerborg Rohers e Leda Carvalho), 5'04"1 (recorde paulista); 3.o, turma Minas (Denise Junqueira, Helice Ferreira, Ira Alves de Sousa e Miriam Pavan), 5'22".

VICENTE FEOLA NO RIO, EM CONTATO COM A C. B. D.

O tecnico do tricolor trata de apressar os "passes" de Moreno e Albella — Nada com relação à escolha do preparador do selecionado brasileiro

RIO, 29 (Asapress) — Despertou a atenção da reportagem esportiva a presença do tecnico Vicente Feola, do São Paulo F. C., ontem, na sede da C.B.D., onde palestrou demoradamente com o sr. Castelo Branco, presidente do conselho tecnico da entidade nacional, ocupado presentemente na escolha do tecnico que dirigirá o selecionado brasileiro ao Campeonato Sul-Americano de Futebol e à "Copa Rio Branco".

Figurando Feola entre os candidatos ao posto, os jornalistas aguardaram o termino da conversa com o sr. Castelo Branco, para ouvi-lo sobre o motivo de sua vinda ao Rio. Ao ser perguntado se havia sido convidado para dirigir o selecionado brasileiro, o preparador bandeirante respondeu negativamente, acrescentando: "Vim ao Rio tratar de assunto muito diferente. Nada falei, absolutamente, com o sr. Castelo Branco sobre a organização do selecionado brasileiro e muito menos sobre a escolha de meu nome para tecnico. Todavia, devo frisar que, se for convidado pela C.B.D. aceitarei o encargo com muita satisfação, desde que consiga a necessaria licença de meu clube. Ha a considerar, porem, uma serie de fatores, entre os que for encarregado de selecioque for enacrregado de selecionar a equipe brasileira, pois, como se sabe, ha premencia de data, não havendo tempo para a realização de um só treino em conjunto, o que, para um tecnico, é sobremodo perigoso. E' cedo, entretanto, para tratar-se do assunto que, por isso mesmo, nem foi motivo da palestra que mantive com o sr. Castelo Branco".

Perguntado sobre os motivos de sua vinda ao Rio, respondeu Feola que veio solicitar os bons oficios da C.B.D. no sentido de que seja processada a transferencia dos jogadores argentinos Moreno e Albella, providenciando a entidade maxima o pedido imediato dos respectivos "passes", já que todas as negociações legais por parte do São Paulo já estão encerradas. Concluiu Feola afirmando que o São Paulo pretende lançar os dois referidos craques no jogo de domingo proximo, contra o Vasco.

Julgamento do caso Damião

RIO, 29 (News Press) — Na reunião marcada para hoje o Tribunal Especial de Justiça Desportiva julgará o caso do zagueiro Damião, do Corintians, considerado em situação irregular perante o regulamento do Torneio Rio-São Paulo.

O auditor já formulou seu parecer, concluindo pelo arquivamento do processo .

Mundial de velocidade sobre patins

OSLO, 29 (UP) — Anuncia-se oficialmente que a sede do torneio pelo campeonato mundial de velocidade em patins, que se realizará sabado e domingo proximos, foi mudada de Trombein para Hamar, porque o estado do tempo e o gelo não são favoraveis para as provas na primeira dessas cidades.

5 POR DIA...

1 — Quando o quadro de futebol do C. A. Paulistano fez sua estréia na Europa, vencendo a seleção francesa de futebol por 7 a 2, no estadio de Buffalo, às portas de Paris, em 16-3-1925, no dia seguinte a imprensa parisiense teceu rasgados elogios aos brasileiros. "Le Journal" chamou-os de "Les Rois du Football", mas, em suas descrições do jogo-estréia, os nomes de nossa gente, na sua maioria, foram estropiados. Exemplos: Mario de Andrada, chamaram-no de "Namo"; Nondas, de "Mondor"; Friedenreich de "Fridike"; Araken de "Ahren"; Abate de "Abota"; Barthô, de "Bart"; Clodoardo, de "Crod"...

2 — No 4.o campeonato brasileiro de bola ao cesto deu-se a estréia dos gauchos. Nesse certame, os paulistas foram os campeões e os cariocas vices. Os paulistas eliminaram os gauchos, por 50 a 11, em seu jogo estréia. Foi em 26-9-1928, no estadio do Fluminense, no Rio.

3 — O primeiro campeonato mundial de ciclismo efetuou-se em 1889, em Chicago, EE. UU. O primeiro campeonato francês de ciclismo efetuou-se em 1890 e o da Italia em 1891.

4 — Em começos do seculo 19, em Tichy, França, os esportistas franceses F. L. Palma e Friesen fundaram o primeiro clube de natação que se presume teria surgido no mundo. Denominava-se a "Rã do Tichy". Desapareceu em 1845.

5 — Foi dos mais acidentados o campeonato paulista de futebol de 27. De um lado, a Apea, entidade oficial; de outro, a Laf, dissidente. Na Apea, o Palestra foi o campeão, e na Laf, o Paulistano. Nesse ano, na Apea, o Santos marcou os seus famosos 100 gols. O Santos foi o vice-campeão. No jogo decisivo, em Santos, perdeu do Palestra por 3 a 2. Na Laf, no jogo final, o Paulistano derrotou o Corintians por 1 a 0. Devido a um penal, no fim do prelio, o Corintians deixou o campo e retornou à Apea. — L. S.

Santos e Bangú jogam hoje sob a luz dos refletores do Maracanã

Disposto o clube praiano a manter-se na liderança do Torneio Rio-São Paulo — Organização dos quadros para o atraente cotejo

A nova exibição do Santos, no Rio, está sendo aguardada com grande interesse pelos esportistas cariocas. Não sendo feliz em sua estréia no Maracanã, quando perdeu do Botafogo, pela apertada contagem de dois a um, depois de inutilizar uma penalidade maxima, desperdiçada por Pascoal, reagiu brilhantemente o conjunto praiano, derrotando o Corintians, Flamengo e o Palmeiras. Como lider do Torneio Rio-São Paulo é que o Santos pisará o gramado do Maracanã na noite de hoje, para defender sua posição diante do Bangu.

CONFIANTE O SANTOS

O Santos está confiante num grande resultado. Suas peças estão bem ajustadas, podendo, dessa forma, dar combate de igual para igual ao gremio de Moça Bonita, outro quadro que está se conduzindo regularmente no certame interestadual. Ademais, é pensamento do clube de Vila Belmiro defender com unhas e dentes a privilegiada posição que ocupa na tabela de classificação, ao lado do Botafogo, que tambem estará empenhado em dificil contenda na tarde de hoje, frente ao campeão paulista.

Portanto, o prelio entre o Santos e o Bangu está destinado a agradar, pois o desejo mutuo de vitoria poderá influir decididamente no animo dos "cracks", que empregarão seus melhores recursos para saírem vencedores do cotejo que será travado sob a luz dos refletores do Maracanã.

QUADROS ESCALADOS

SANTOS — Manga — Helvio e Olavo — Nené, Formiga e Pascoal — Cento e Nove, Antoninho, Nicacio, Odair e Tite.

BANGU — Osvaldo — Djalma e Rafagnelli — Mirim, Eliane e Pinguela — Meneses, Vermelho, Moacir Bueno, Decio e Nivio.

NOTAS CARIOCAS

RIO, 29 — Chegou ontem, finalmente, à C. B. D. a carta do sr. Inacio Lara, pai do nadador Haroldo Lara, dirigida à entidade nacional, explicando os acontecimentos que culminaram com a saida de seu filho do Fluminense.

A missiva, que vem de Santos, tece longas considerações em torno dos fatos em que foram envolvidos Haroldo Lara, terminando por pedir ao sr. Rivadavia Correa Meyer a exclusão do nome de seu filho da delegação brasileira ao Campeonato Sul-Americano de Natação.

Em outra carta, dirigida ao presidente da Federação Metropolitana de Natação, o sr. Inacio Lara pede, igualmente, a exclusão do nome de Haroldo da delegação carioca de natação, que ora se encontra em Belo Horizonte, participando do Campeonato Brasileiro.

—— O America resolveu contratar mesmo o pernambucano Valeriano, por dois anos.

A transferencia daquele jogador para o Rio custará ao America 100.000 cruzeiros.

—— Ontem mesmo, após chegar a esta Capital, a equipe do Santos F. C., que enfrentará o Bangu', em prosseguimento ao Torneio Rio-São Paulo, realizou movimentado individual.

—— O Madureira solicitou licença para jogar em Bogotá, estreando contra a equipe do Milionarios, da Capital colombiana.

Sabe-se que a delegação do Madureira já deixou a Venezuela, rumo à Colombia.

—— Encontra-se no Rio o sr. Miguel Dasso, ex-presidente da Federação Peruana de Futebol, que veio ao Brasil para convidar nosso país a participar do Sul-Americano de Futebol, a realizar-se em Lima, em fevereiro de 1953.

Os dirigentes da C. B. D. asseguraram ao desportista peruano que o Brasil estará presente àquele certame. Sabe-se, ainda, que, de acordo com os entendimentos já realizados, caberá à C. B. D. indicar a data do inicio daquele Campeonato.

—— Hoje à tarde não haverá provas de natação no Campeonato Brasileiro, ora em realização em Belo Horizonte.

Serão iniciadas hoje na Capital mineira as provas de saltos ornamentais, com a prova de plataforma, de 10 metros.

A RUSSIA E OS JOGOS OLIMPICOS DE HELSINQUI

ORDENS SEVERAS E ATAQUES AOS NORTE-AMERICANOS...

MOSCOU, 29 (UP) — A imprensa soviética urgiu aos atletas soviéticos que se empenhem para atingir a "perfeição" em seus preparativos para os Jogos Olimpicos de Helsinki. Ao mesmo tempo desfecha ataques contra as atuações dos atletas norte-americanos nos recentes Jogos Olimpicos de Inverno.

O jornal "Esporte Soviético" advertiu aos atletas russos de que devem ter em conta que terão "extrema responsabilidade nas competições internacionais deste verão". E recomenda mais energica preparação em "futebol, ciclismo, box, remo, corridas de distancia média, saltos, lançamento de dardo e natação".

O jornal publica uma informação originaria de Praga, a qual acusa os norte-americanos de terem golpeado deliberadamente jogadores checos de hockey.

Pugilismo nos EE.UU.

BOSTON, 29 (U. P.) — O campeão mundial dos pesos meio medios Kid Gavilan, de Cuba, derrotou o norte-americano Don Williams, em luta de dez assaltos, realizada no Boston Garden, ontem porem ao terminar o encontro tinha o rosto coberto de sangue.

Doze mil pessoas assistiram ao embate.

NOVA YORK, 29 (U. P.) — O peso pesado cubano Nino Valdez venceu decisivamente, por pontos o novaiorquino Sammy Mcpherson, ontem a noite no "Sunnyside Garden".

A peleja foi até o oitavo assalto.

RESENHA DOS FATOS ESPORTIVOS

SELEÇÃO PAULISTA A' VISTA — A Federação Paulista de Futebol já delegou poderes para ser formada uma comissão que orientará os preparativos do selecionado bandeirante que concorrerá ao Campeonato Brasileiro de Futebol. Paulo Machado de Carvalho, Taciano de Oliveira e Osvaldo Cordeiro terão a incumbencia de escolher o tecnico, para, em companhia deste, selecionar os elementos que ficarão à disposição da F. P. F. após o Torneio Rio-São Paulo.

* * *

NENA E BRANDAOZINHO A POSTOS — A Portuguesa de Desportos não pôde contar com o concurso de Nena e Brandãozinho, afastados que foram por contusão. Agora, completamente restabelecidos, já se anuncia que Nena e Brandãozinho integrarão o quadro "luso" que atuará quarta-feira, no Pacaembú, contra o Santos. Trata-se, sem duvida alguma, de um grande reforço para o clube do largo São Bento, que poderá contar com os seus melhores valores para o dificil confronto.

* * *

O TRICOLOR QUER ATUAR COM TRES ESTRANGEIROS — O São Paulo, como se sabe, está envidando todos os esforços para formar seu conjunto, que lutará amanhã com o Vasco da Gama, com Poy, Albella e Moreno. Isso em virtude de uma lei emanada pelo Conselho Nacional de Desportos, que proibe a participação de mais de dois "cracks" estrangeiros numa equipe nacional. Feola, administrador "doublé" de tecnico, já embarcou para o Rio, onde entrou em contato com os proceres da entidade maxima do esporte em nosso país, procurando uma solução que concilie os interesses do clube do Canindé. Hoje, ao que apuramos, surgirá qualquer coisa de positivo em torno do assunto.

* * *

PROXIMOS JOGOS DO RIO-SÃO PAULO — Alem dos de hoje, são os seguintes os proximos prélios correspondentes ao Rio-São Paulo: Amanhã — São Paulo vs. Vasco, no Pacaembú, e Fluminense vs. Palmeiras, no Rio. Quarta-feira — Flamengo vs. Botafogo, no Rio, e Santos vs. Portuguesa de Desportos, em São Paulo.

BONS NACIONAIS DE "3 ANOS" NO MELHOR PAREO DE HOJE

LESTROIS, GRILLON, ARTEIRA, ARGENTEA, HOPE E NAIADE, OS ANOTADOS — OITO CARREIRAS COMUNS — INFORMES E PROGNOSTICOS DO "CORREIO PAULISTANO" — PROGRAMA E MONTARIAS OFICIAIS — VARIAS

O Jockey Club de S. Paulo fará realizar corridas, hoje, à tarde, em Cidade Jardim.

O programa, que está integrado por oito numeros, todos comuns, encerra, contudo, dois atrativos dignos de menção — o pareo dos nacionais de três anos, bons ganhadores, em milha, com o concurso de Lestrois, Grillon, Arteira, Argentea, Hope e Naiade, e o "handicap" dos importados, no curto tiro do quilometro, e com a prometida participação de Mascarita, Doglight, Pujanza, Silicio, Ricurita, Siberia, Madrid e Retouche.

INFORMES

A seguir, encontrarão os leitores os costumeiros informes do "Correio Paulistano" para as carreiras de logo mais, em Cidade Jardim:

1.o PAREO — Cr$ 30.000,00 — 1.300 metros — Às 14 horas.

Ks.
1 Feiticeira, E. Garcia .. 56
2 Brejo, M. Signoretti .. 58
(3 Cantal, L. B. Gonçalves 56
3(
(4 Etincelle, J. Alves .. 56
(5 Barigui, D. Garcia .. 54
4(
(6 Giovana, C. Moreno .. 56

Feiticeira, com um retrospecto recomendativo, maiores atenções merece. Barigui, que aqui atuou bem, recentemente, vale como boa indicação para a dupla. Cantal fracassou feio, depois de uma vitoria, podendo, entretanto, atuar melhor desta feita. Brejo tem figurado e não deve ficar de todo desprezado. Etincele tem corrido pouco, mas está em companhia dentro dos seus recursos. Giovana não parece atravessar uma fase muito feliz.

2.o PAREO — Cr$ 35.000,00 — 1.500 metros — Às 14,30 horas.

Ks.
1 Dugongo, L. González .. 56
2 Pola Negra, n|correrá .. 54
(3 Lancaster, E. Vieira .. 56
3(
(4 Bem Vista, J. P. Sousa 54
(5 Bendito, J. Alves .. 56
4(
(6 Confiteor, O. Santos .. 56

Com a deserção de Pola Negra, Dugongo, que vem ganhando estado e melhor se dá na areia, vale como grande candidato à vitoria. Lancaster portou-se bem, na estreia, e a redução do tiro lhe dá ainda maiores possibilidades. Bendito volta com privados animadores e Bem Vista já figurou nesta turma, havendo falhado, por peripecias, na ultima apresentação. Não agrada o Confiteor, que, pelo visto, não nasceu para o oficio.

3.o PAREO — Cr$ 25.000,00 — 1.500 metros — Às 15 horas.

Ks.
(1 Lia, L. González .. 56
1(
(2 Maravilha, A. Neri .. 58
(3 Panicula, L. Lobo .. 56
2(
(4 Parceiro, M. Signoretti . 56
(5 Montera, G. Greme Jr. 54
3(
(6 Monazita, L. B. Gonçal. 58
(7 Buena Dicha, R. Corrêa 58
4(
(8 Fakir, L. Osorio .. 56

Lia, que tem a seu favor o retrospecto, ganha ligeiro destaque na turma. Fakir, que está muito bem na turma e em condições animadoras de treino, é grande nome com relação ao segundo posto. Monazita, muito ligeira, mas tambem algo frouxa, pode figurar, se folgar na primeira fase. Panicula não está correndo mal, merecendo algumas atenções. Parceiro já se colocou, nesta turma, mas é um animal falso, não inspirando confiança. Maravilha está acumulando fracassos e Montera pouco evoluiu. Buena Dicha volta em condições animadoras e em turma que não lhe excede em valor.

4.o PAREO — Cr$ 40.000,00 — 1.600 metros — Às 15,30 horas.

Ks.
1 Lestrois, O. Rosa .. 55
2 Grillon, E. Garcia .. 55
(3 Arteira, L. González . 53
3(
(4 Argentéa, C. Moreno .. 53
(5 Hope, O. Reichel .. 53
4(
(6 Naiade, L. B. Gonçalves 53

Lestrois e Grillon, que ainda ha uma semana se sairam a contento, nos 1.800 metros vencidos por E Pachá, são aqui os maiores nomes. O dificil é a escolha do vencedor, mas Lestrois algo mais nos agrada. Arteira, que tem privados soberbos, está sendo apontada pelos "entendidos" como a grande diferença daquela formula. Hope tem privados animadores e pode figurar mesmo nesta companhia. Naiade está em turma algo forte, mas anda bem e com um pouco de sorte pode terminar entre os primeiros. Argentea está aqui algo deslocada.

5.o PAREO — Cr$ 40.000,00 — 1.400 metros — Às 16,05 horas.

Ks.
(1 Nysa, L. González .. 53
1(
(2 Escusa, F. Costa .. 53
(3 Estopim, O. Reichel .. 55
2(
(4 El Chapado, A. Neri . 55
(5 Fair Beagle, C. Bini . 55
3(
(6 Belsole, O. Rosa . 55
(7 Gazoza, C. Moreno .. 53
4(8 Conselheiro, E. Garcia . 55
(9 Badine, J. P. Sousa .. 55

Nysa, que na estreia deu mostras de boa capacidade corredora, não deve perder agora. Fair Beagle, que voltou correndo bem, forma com o estreante Estopim, que tem animadores privados, um duo de grande respeito com relação à dupla. Belsole, dia a dia melhora, podendo agora figurar no marcador. Gazoza está em meio de adversarios melhores, mas anda bem e não deve ficar inteiramente desprezada. Escusa não corre grande coisa e El Chapado já figurou, mas dificilmente confirmará. Conselheiro algo se adiantou; cedo ainda, a nosso ver. Badine é um estreantee ainda "verdinho".

6.o PAREO — Cr$ 35.000,00 — 1.0000 metros — Às 16,40 horas.

Ks.
1 Mascarita, R. Zamudio . 52
" Doglight, A. Neri .. 52
(2 Pujanza, C. Bini .. 52
2(
(3 Silicio, D. Garcia .. 58
(4 Ricurita, O. Rosa .. 52
3(
(5 Siberia, A. Lucca .. 56
(6 Madrid, R. Olguin .. 52
4(
(7 Retouche, O. Reichel . 52

Pujanza, pelo que produziu há uma semana, quando escoltou de perto o francês Fort Napoleon, não deve perder. Agrada-nos muito a Ricurita, que tem figurado sempre, para o segundo posto. Retouche, uma estreante de boa campanha em pistas de origem, vai à pista com animadores privados e como depositaria de grandes esperanças. Doglight tem acusado progressos e a companheira Mascarita não parece ainda no melhor dos estados. Silicio nada produziu, na estreia, e Madrid tambem não se houve a contento. Siberia é uma estreante que não chegou ainda a impressionar.

7.o PAREO — Cr$ 30.000,00 — 1.400 metros — Às 17,20 horas.

Ks.
(1 Attacker, C. Moreno ... 58
1(2 Brunei, O. Rosa .. 52
(3 Impacto, J. Alves .. 52
(4 Sombra Sul, n|correrá . 56
2(5 Campo Lindo, E. Garcia 54
(6 Romid, R. Zamudio .. 53
(7 Cimaron, R. Olguin .. 58
3(8 Igiaca, O. Santos .. 50
(9 Fargo, L. Osorio .. 54
(10 Ecopê, C. Bini .. 56
(11 Majdube, L. Gonçalves . 54
4(
(12 Bill Kid, A. Neri .. 56
(13 Peralta, J. P. Sousa . 54

Attacker, que teve uma direção precipitada, ha uma semana, e acabou perdendo para Mundick, apanhou uma boa oportunidade para vencer. Ecopê, que tem figurado sempre, conta com o nosso voto para o segundo posto, mas não ha como se negar possibilidades a Romid, sempre no marcador. Impacto anda muito bem e está em boa turma, podendo figurar. Brunei tem corrido pouco, muito pouco, mas continua fornecendo bons privados. Majdube não correu mal, na ultima apresentação, nesta mesma turma, e não pode ficar de todo desprezada. Cimaron não anda grande coisa, mas está em turma dentro dos seus recursos. Peralta volta de São Vicente em condições regulares e os demais parecem aqui algo deslocados.

8.o PAREO — Cr$ 30.000,00 — 1.500 metros — Às 18 horas.

Ks.
(1 Lanero, E. Garcia .. 53
1(2 Cachimbo, n|correrá .. 52
(3 Thunderbolt, C. Moreno 58
(4 Gracinha, M. Signoretti 54
2(5 Patife, L. González .. 58
(6 Acafim, J. Alves .. 53
(7 Guapiruvu, A. Lucca .. 56
3(8 Mazuma, L. B. Gonçal. 56
(9 Tocirah, M. Vallim .. 56
( ) Carol, J. O. Sousa .. 58
4(11 Caraveia, C. Bini .. 52
(12 Invencivel, O. Rosa .. 52

Thunderbolt, que aqui vai estrear em turma dentro dos seus recursos, reune boas possibilidades de vitoria. Gostamos de Gracinha, que vem experimentando progressos, para o posto secundario. Lanero correu pouco, na ultima apresentação, mas atravessa boa fase e pode aparecer colocado. Guapiruvu volta com privados animadores, mas é falso e não inspira grande confiança. Mazuma descansou bastante; volta agora em condições de figurar. Caravela tem melhorado a olhos vistos e Invencivel tambem progrediu alguma coisa. Patife não confirma privados e os demais não parecem em grande estado.

* * *

O 1.o pareo será corrido às 14 horas.

O 6.o pareo será corrido na grama, os demais na areia.

O "Betting" duplo desta corrida tem um saldo de Cr$ .... 91.774,80.

PALPITES DO "CORREIO PAULISTANO"

CIDADE JARDIM

NOSSO FAVORITO	O INIMIGO	A DIFERENÇA
FEITICEIRA	BARIGUI	CANTAL
DUGONGO	LANCASTER	BEM VISTA
LIA	FAKIR	MONAZITA
LESTROIS	GRILLON	ARTEIRA
NYSA	FAIR BEAGLE	ESTOPIM
PUJANZA	RICURITA	RETOUCHE
ATTACKERS	ECOPÊ	ROMID
THUNDERBOLT	GRACINHA	LANERO

G. P. "Inaugural", hoje, na Gavea

Reabre-se a temporada oficial do turfe carioca — Nove pareos — Palpites do "Correio Paulistano" — Programa e montarias

RIO, 29 (CORREIO) — Finalmente, reabre-se amanhã, a temporada oficial do turfe gaveano — a estação classica de 52, estando já organizado um bonito programa de nove carreiras para essa primeira festa do novo ciclo.

A prova de honra, o Grande Premio "Inaugural," que assinala o inicio dos grandes numeros do ano, promete muito. Reservada que é a potrancas da geração dos três anos, em mil metros e 120 mil cruzeiros de dotação, reuniu a importante prova, em seu campo, os nomes mais em evidencia — Platina, Patativa, Nyx, Fair Baby, Araripe, Ancora Kasbah Vigorosa e Hell Cat.

O PROGRAMA

A seguir encontrarão os leitores o programa, já com as montarias assentadas, para as carreiras de amanhã, à tarde, na Gavea:

1.o PAREO — às 14,20 horas — 1.800 metros — Cr$ 30.000,00

Ks.
1 Emoctê, A. Nahid .. 56
2 Jaguaré, J. Portilho .. 54
(3 Bisturi, R. Martins .. 56
3(
(4 Liró, N. C. .. 56
(5 Mandu, E. Castillo .. 52
4(
(6 Tempo Feio, U. Cunha 56

2.o PAREO — às 14,45 horas — 1.400 metros — Cr$ 40.000,00

Ks.
1 Gold Mary, D. Silva .. 56
2 Moreninha, P. Tavares 56
3 Ojerisa, J. Tinoco .. 56
" Q. Fontes, R. Martins 56
(4 Algeria, A. Nahid .. 56
4(
(5 Macedonia, XX .. 56

3.o PAREO — às 15,10 horas — 1.600 metros — Cr$ 40.000,00

Ks.
1 Galeão, N. C. .. 56
(2 Indiscreto, E. Castillo .. 56
2(
(3 Osman, N. C. .. 56
(4 Odair, O. Ulloa .. 56
3(
(5 Guayanaz, L. Coelho .. 56
(6 Indolente, N. C. .. 56
4(
(" Remanso, N. C. .. 52

4.o PAREO — às 15,35 horas — 1.300 metros — Cr$ 30.000,00

Ks.
(1 Tarascon, J. Martins .. 58
1(
(2 Cravo Lindo, N. Motta . 50
(3 Fausto, S. Camara .. 54
2(
(4 Ala Sola, J. Araujo .. 52
(5 Bergamota, N. Linhares 54
3(
(6 Lôto, Red. Filho .. 58
(7 Nardo, R. Latorre .. 56
4(8 Holyday, Ot. Reichel .. 58
(9 Normalista, N. C. .. 56

5.o PAREO — às 16,05 horas — 1.400 metros — Cr 30.000,00

Ks.
(1 El Toro, N. C. .. 52
1(
(2 Visigodo, N. C. .. 54
(3 Cantinflas, O. Castro . 54
2(
(4 Egregious, L. Rigoni .. 58
(5 Junior, N. C. .. 54
3(6 Holege, J. Tinoco .. 54
(7 Banjo, C. Calleri .. 56
(8 Don Euvaldo, (excluido) 58
4(9 Welcome, A. Portilho . 54
(10 Reuno, N. C. .. 56

6.o PAREO — às 16,30 horas — 1.500 metros — Cr$ 30.000,00

Ks.
(1 Shahpur, R. Martins . 54
1(
(2 Larue, O. Macedo .. 52
(3 Batailleur, L. Rigoni .. 54
2(
(4 Magana, P. Tavares .. 56
(5 Bisono, N. C. .. 54
3(6 Rio, D. Ferreira .. 58
(7 Blake, D. Silva .. 54
(8 Macanudo, N. C. .. 54
4(9 Desierto, E. Castillo .. 54
(" Anubis, N. C. .. 54

7.o PAREO — às 17 horas — 1.200 metros — Cr$ 40.000,00

Ks
(1 England, F. Irigoyen .. 55
(2 Aningas, N. C. .. 55
1(
(3 T. Humac, D. Ferreira 55
(4 Araçauva, A. Ribas .. 55
(5 Piegas, O. Ulloa .. 55
(6 Levuska, O. Macedo .. 55
2(
(7 Madreselva, E. Silva .. 55
(" Zazá, N. Linhares .. 55
(8 Pancada, N. C. .. 55
(9 Angatuba, J. Portilho 55
3(10 Hacienda, L. Diaz .. 55
(11 Encantada, N. C. .. 55
(" Arrojada, J. Araujo .. 55
(12 Miss Judy, Red. Filho .. 55
(13 Mora, W. Andrade .. 55
4(14 Vendetta, N. C. .. 55
(15 Ex, R. Latorre .. 55
(" Araruama, J. Tinoco .. 55

8.o PAREO — "Grande Premio Inaugural" — (Classico) — às 17,30 horas — 1.000 metros — Cr$ 120.000,00

Ks.
1 Platina, L. Rigoni .. 55
" Patativa, U. Cunha .. 55
(2 Nyx, O. Ulloa .. 55
2(
(3 Fair Baby, Red. Filho . 55
(4 Araripe, D. Ferreira .. 55
2(
(5 Ancora, O. Macedo .. 55
(6 Kasbah, ... Irigoyen .. 55
4(7 Vigorosa, E. Castillo .. 55
(8 Hell Cat, L. Diaz .. 55

9.o PAREO — às 18 horas — 1.400 metros — Cr$ 35.000,00

Ks.
1 Rio Verde, E. Castillo .. 54
" Carinho, XX .. 52
(2 Ecelero, C. Calleri .. 50
2(3 Minguinho, A. Ribas .. 52
(4 Kanthaka, Red. Filho .. 54
(5 Jequitinhonha, Martins 48
3(6 Blue Drean, N. C. .. 56
(7 Estalo, A. Brito .. 50
(8 Moratin, U. Cunha .. 52
4(9 Balancin, J. Portilho .. 50
(10 Miraculo, J. Martins . 58

PALPITES DO "CORREIO PAULISTANO"

GAVEA

NOSSO FAVORITO	O INIMIGO	A DIFERENÇA
MANDU	JAGUARE	EMOETÉ
ALGERIA	OJERISA	GOLD MARY
INDISCRETO	ODAIR	GUAYANAZ
FAUTO	NARDO	LOTO
BANJO	EGREGIOUS	CANTINFLAS
BATAILLEUR	DESIERTO	SHAHPUR
PIEGAS	ENGLAND	HACIENDA
NYX	VIGOROSA	PLATINA
MIRACULO	ECELERO	JEQUITINHONHA

AS CHEGADAS DO BONFIM — CAMPINAS, 29 ("Correio") — Aí estão as chegadas de ontem — 1.o pareo venceu facilmente o Bucanero II; depois Sensação ganhando de Impia; C. P. A. com vantagem sobre Malaquito; Bloomy à frente de Chopim; Belatriz sezinha; Jair, sem luz sobre Friaça, e, finalmente, Dariege com cabeça livre sobre Arapuan

TURF DAQUI E DE FÓRA

Segundo noticias que nos chegam de Buenos Aires, trazidas por quem lá esteve ainda há dias, pessoa bem ligada aos meios turfisticos da capital argentina, o "crack" Yatasto já recuperou toda a sua melhor forma, estando já de "malas prontas" para viajar para cá, a fim de participar do G. P. "São Paulo", em maio, e, depois, em agosto, do "Brasil", na Gavea.

*

Em Montevidéu anuncia-se o definitivo afastamento de Sloop das atividades da pista. Vai ser aproveitado na reprodução, o notavel descendente de Castigo, que foi o "crack" indiscutivel da sua geração. Leva para o haras numerosos triunfos, entre os quais o do G. P. "Nacional", prova maxima do turfe uruguaio e na qual mais uma vez evidenciou inequivoca superioridade sobre os coetaneos.

*

Noticiam os jornais cariocas, de ontem, que o Jockey Club Brasileiro pretende iniciar, dentro em breve, com regularidade, uma temporada de corridas noturnas, devendo a primeira da serie ter lugar em meados de março entrante.

*

Estréia esta semana, na Gavea, a nova geração nacional, estando formados dois pareos — um de potros, com as inscrições de Draksar, Muroc, Mahtub, Tejucupapo, Euclides, Jamegão, Qual!, Quindim e Quinto, e outro de potrancas, com o concurso de Mouquet, Avalanche, Itaporanga, Euclase, Quica, Quilaia, Imaby, Flamula e Espiral.

Cercado de interesse a disputa do G. P. "Consagração"

IRIGOYEN PILOTARÁ FLAMBOYANT NA GRANDE PROVA

Foram entregues ontem, pela manhã, à comissão de corridas do Jockey Club de S. Paulo, os seguintes compromissos de montarias para as carreiras de amanhã, à tarde, em Cidade Jardim:

1.o PAREO — Cr$ 50.000,00 — 800 metros — Às 13,45 horas.

Ks.
1 Juquery, R. Zamudio . 55
2 Fair Clever, L. González 55
3 Pataplum, R. Pacheco . 55
(4 Bayard Prince, C. Bini 55
4(
(5 Alicante, E. Garcia .. 55

2.o PAREO — Cr$ 40.000,00 — 1.400 metros — Às 14,15 horas.

Ks.
(1 Artimanha, R. Zamudio 53
1(
(2 Belgiorno, O. Santos .. 55
(3 Lidima, O. Reichel .. 53
2(
(4 Urante, L. Osorio .. 53
(5 Aboé, L. González .. 55
3(
(6 D.I.P., M. Signoretti .. 55
(7 Chaibub, L. B. Gonçalv. 55
4(6 Boy Scout, C. Moreno . 55
(" Antilope, J. P. Sousa . 55

3.o PAREO — "Consagração" — Cr$ 150.000,00 — 3.000 metros — Às 14,45 horas.

Ks.
1 Ninho, L. González .. 55
" Nordestino, J. P. Sousa 55
2 Flamboyant, F. Irigoyen 55
3 Guaaimbé, O. Rosa .. 55
4 Estile, E. Garci: .. 55

4.o PAREO — "Imprensa" — Cr$ 40.000,00 — 1.300 metros — Às 15,20 horas.

Ks.
1 Javali, O. Reichel .. 58
" Halte-lá, O. Rosa .. 52
2 Augusta, L. González .. 54
(3 Bahranell, C. Moreno 54
3(
(4 Orbaneja, J. P. Sousa . 58
(5 Brumosa, R. Zamudio . 54
4(
(6 Jasmineiro, R. Olguin .. 50

5.o PAREO — "Jockey Cub" — Cr$ 50.000,00 — 1.609 metros — Às 16 horas.

Ks.
1 Hiron, R. Olguin .. 54
2 Sidon, R. Zamudio .. 58
(3 M Talisman, C. Moreno 50
3(
(4 Terzica, C. Bini .. 50
(5 Inocencia, O. Rosa .. 53
4(
(6 P. Platter, O. Reichel 62

6.o PAREO — Cr$ 35.000,00 — 1.300 metros — Às 16,40 horas.

Ks.
(1 Odemir, V. Pinheiro F.o 56
1(
(2 Factry, R. Zamudio .. 56
(3 White Glass, A. Cataldi 54
2(
(4 Osiria, M. Signoretti .. 54
(5 Falutcha, L. González . 54
3(
(6 Star Princess, O. Reichel 54
(7 Kafelin, L. Lobo .. 56
4(8 Brenta, J. P. Sousa .. 54
(9 Cartada, L. B. Gonçalv. 50

Odemir perdeu uma carreira

7.o PAREO — Cr$ 35.000,00 — 1.400 metros — Às 17,20 horas.

Ks.
(1 Canindé, D. Garcia .. 56
1(
(2 Arrona, C. Moreno .. 56
(3 Serra Bonita, O. Reichel 56
2(4 Home Fleet, C. Bini .. 56
(5 Holoturi.., Pinheiro F.o 56
(6 Kielce, G. Greme Jr. . 56
3(7 Diabinha, J. P. Sousa .. 56
(" Caipirinha, L. Osorio . 56
(8 Advokeni, F. Sobreiro . 56
4(9 Camapuan, W. Mazalla 56
(" Guaxa, M. Signoretti .. 56

8.o PAREO — Cr$ 40.000,00 — 1.300 metros — Às 18 horas.

Ks.
(1 Plate Glass, A. Cataldi . 55
1(2 Girondelle, E. Garcia .. 53
(3 Esbirro, J. P. Sousa 55
(4 Gorizia, M. Signoretti . 53
2(5 Amet. Hindu, n|correrá 53
(" Cilion, A. Neri .. 55
(6 Corcel, R. Zamudio .. 55
3(7 Groom, J. Alves .. 55
(8 Ciducha, L. B. Gonçalves 53
(9 Harmonia, O. Reichel . 53
4(10 Fair Brisk, C. Bini .. 53
" Crepusculo, Pinheiro F.o 55

* * *

O "Betting" duplo desta corrida tem um saldo de Cr$ .... 92.703,90.

Flamboyant passou em 63" o quilometro

Muitos exercicios e algumas marcas animadoras na manhã de ontem — Varias

Sobre pista de areia, que se apresentava leve, realizaram-se na manhã de ontem os aprontos dos concorrentes, às provas da domingueira, em Cidade Jardim.

A nota de sensação foi dada por Flambyoant, que, com vistas ao Grande Premio "Consagração", passou o quilometro em 63", cravados. Agradaram tambem as partidas de Juquery, de Augusta e de Mon Talisman.

OS TEMPOS

Eis a relação de aprontos anotados:

JUQUERY (R. Zamudio) — 400 metros em 24";
FAIR CLEVER (L. Gonzalez) — 400 metros em 25";
PATAPLUM (R. Pacheco) — 500 metros em 30" 2|5;
ALICANTE (E. Garcia) — 500 metros em 31";
ARTIMANHA (R. Zamudio) — 600 metros em 39";
BELGIORNO (O. Santos) — 600 metros em 45";
URANTE (L. Osorio) — 800 metros em 52";
ABOE' (L. Gonzalez) — 700 metros em 45";
BOY SCOUTE (J. P. Souza) e ANTIOLOPE (A. Neri) — 800 metros em 51" juntos;
NINHO (L. Gonzalez) — 1.000 metros em 68 2|5 suave;
NORDESTINO (J. P. Sousa) — 1.000 metros em 65";
FLAMBOYANT (L. Osorio) — 1.000 metros em 63";
ESTILE (E. Garcia) — 800 metros em 52" suave;
JAVALI (O. Reichel) — 800 metros em 51";
HALTE-LA' (O. Rosa) — 700 metros em 47" suave;
AUGUSTA (L. Gonzalez) — 800 metros em 50;;
ORBANEJA (J. P. Sousa) — 700 metros em 44" 2|5;
BRUMOSA (R. Zamudio) — 700 metros em 44";
JASMINEIRO (R. Olguin) — 700 metros em 45";
HIRON (R. Olguin) — 1.000 metros em 64";
SIDON (R. Zamudio) — 800 metros em 52";
MON TALISMAN (C. Moreno) — 800 metros em 50";
INOCENCIA (O. Rosa) — 800 metros em 51";
ODEMIR (V. Pinheiro Filho) — 700 metros em 46" 2|5;
PACTRY (R. Zamudio) — 700 metros em 47", suave;
FALUTCHA (L. Gonzalez) — 600 metros em 38" 2|5;
BRENTA (J. P. Sousa) — 700 metros em 46";
ARRONA (O. Rosa) — 600 metros em 38";
KIELCE (G. Greme Jr.) — 700 metros em 45";
PLATE GLASS (M. Cataldi) — 700 metros em 48" sauve;
ESBIRRO (J. P. Sousa) — 600 metros em 38";
CORCEL (R. Zamudio) — 600 metros em 38" 2|5;
HARMONIA (O. Reichel) — 700 metros em 46" suave;
FAIR BRISK (C. Bini) — 600 metros em 40" suave;
CREPUSCULO (V. Pinheiro F.) — 800 metros em 52;
TERZICA (C. Bini) — 800 metros em 54" suave.

TORNEIO DE XADREZ DE HAVANA

Najdorf, argentino, e Horowitz, norte-americano, lideram o certame internacional

HAVANA, 29 (AFP) — O argentino Najdorf e o norte-americano Horowitz estão à frente do torneio de xadrez de Havana, após os jogos de ontem.

O francês Rossolino, que foi derrotado na ultima partida, está em segundo lugar.

São os seguintes os resultados, após as partidas de ontem: Segundo turno, Evans derrotou Lasker; em terceiro turno, Toran derrotou Aleman e Steiner e Gonzalez empataram; em quarto turno, Guimard derrotou Areiza, Najdorf derrotou Rossolino, Planas derrotou Romero.

HAVANA, 29 (UP) — O espanhol Arturo Pomar derrotou ontem à noite o norte-americano Samuel Reshevsky na partida de xadrez correspondente ao 50.o "round".

Foram os seguintes os resultados das demais partidas do Campeonato Internacional de Xadrez que se realiza nesta Capital: Larry Evans (EE. UU.) com 30 Svetozar (Iugoslavia) derrotou lances.

Herman Steiner venceu o cubano Miguel Aleman, com 24 lances.

Miguel Najdorf (Argentina) venceu Francisco Planas (Cuba) por tempo, após 32 lances.

Eleazar Jimenez (Cuba) derrotou José Araiza (Mexico), com apenas 16 lances.

I. A. Horowitz (EE. UU.) venceu Rogelio Ortega (Cuba) com 39 lances.

Outras partidas foram interrompidas, devendo prosseguir amanhã.

O 6.o "round" terá prosseguimento amanhã, no Clube de Xadrez, com as seguintes partidas: Guimard vs. Ortega; Jimenez vs. Sotolarrea; Rossolino vs. Araiza; Planas vs. Quesada; Gonzalez vs. Najdorf; Eliskases vs. Romero; Aleman vs. Cobo; Reshevsky vs. Steiner; Lasker vs. Pomar; Evans vs. Toran; Prins vs. Glicorio.

HIPODROMO DE VILA GUILHERME

Resultados gerais das carreiras de ontem

Foram os seguintes os resultados gerais das diversas carreiras realizadas ontem, à tarde, no Hipodromo Paulista de Trote:

1.o Pareo — 2.000 metros

1.o — Trieste (J. Ambrosio); 2.o — Allana (S. Sapienza);. Rateios: Vencedor, Cr$ 19,00. Dupla (13) Cr$ 34,00. Places, Cr$ 14,00 e Cr$ 22,00. Não correram: Novela e Luso.

2.o Pareo — 2.000 metros

1.o — Antias (A. Luiz); 2.o — Conga (P. Santoni); 3.o — Chiquita (N. Hipolito). Rateios: Vencedor, Cr$ 23,00. Dupla (12) Cr$ 99,00. Places, Cr$ 14,00, Cr$ 23,00 e Cr$ 34,00.

3.o Pareo — 2.000 metros

1.o — Fabia (V. Papaleo); 2.o — Garita (A. Luiz). Rateios: Vencedor, Cr$ 101,00. Dupla (23) Cr$ 59,00. Places, Cr$ .. 36,00, Cr$ 46,00. Não correram: Boneco II e Sereia.

4.o Pareo — 2.000 metros

1.o — Alabama (E. Andreini); 2.o — Virtous (S. Maximino); 3.o — Stray (A. Luiz). Rateios: Vencedor, Cr$ 15,00. Dupla (12) Cr$ 32,00. Places Cr$ 12,00, Cr$ 16,00 e Cr$ 26,00.

5.o Pareo — 2.000 metros

1.o — Port (J. Belfiore); 2.o — Flete (L. Rotta). Rateios: Vencedor, Cr$ 12,00. Dupla (44) Cr$ 69,00. Places, Cr$ 12,00 e Cr$ 49,00. Não correram: Eventide Clarito e A Paul Guy.

6.o Pareo — 2.000 metros

1.o — Marabá (E. Andreini); 2.o — Diamante (G. Citti); 3.o — Moon (S. Maximino). Rateios: Vencedor Cr$ 31,00. Dupla (13) Cr$ 2600. Places Cr$ 1100,, Cr$ 11,00 e Cr$ 20,00. Não correram: Gay Lord e Aguateiro.

7.o Pareo — 2.000 metros

1.o — Particular II (L. Rotta); 2.o — Nina (E. Andreini); 3.o — Troika (J. Lorenzini). Rateios: Vencedor, Cr$ 271,00. Dupla (12) Cr$ 23,00. Places, Cr$ 16,00, Cr$ 11,00 e Cr$ 25,00. Não correu: Pibe.

8.o Pareo — 2.000 metros

1.o — Fa Presto (V. Papaléo); 2.o — Chevenne (J. Belfiore). Rateios: Vencedor, Cr$ 46,00. Dupla (24) Cr$ 97,00. Places, Cr$ 17,00 e Cr$ 66,00. Não correram: Kentucky e Particular.

Movimento geral das apostas: Cr$ 801.490,00.

HIPODROMO DE SÃO VICENTE

As carreiras de 4.a-feira, dia 5 de março

S. VICENTE, 29 ("Correio") — Ficou formado hoje o seguinte programa de oito provas para o festival de 4.a feira, dia 5 de março, no hipodromo local:

1.o PAREO — Cr$ 8.000,00 — 1.200 metros — Às 13,30 horas.

Ks.
(1 Bala .. 56
1(
(2 Clipper .. 55
(3 Esmirna .. 49
2(
(4 Neve .. 51
(5 Deriabar .. 58
3(
(6 Phaleron .. 58
(7 Mongol .. 58
4(
(8 Maroin .. 58

2.o PAREO — Cr$ 8.000,00 — 1.200 metros — Às 14,10 horas.

Ks.
1 Baraxá .. 57
(2 Duna .. 53
2(
(3 Argel .. 56
(4 Nebulosa .. 57
3(
(5 Nelito .. 55
(6 Aguiz .. 57
4(
(7 Guarantan .. 58

3.o PAREO — Cr$ 8.000,00 — 1.500 metros — Às 14,50 horas.

Ks.
1 Joylero .. 58
2 Marbal .. 58
(3 Limeira .. 58
3(
(4 Beltá .. 56
(5 Barqueiro .. 54
4(
(6 Ciganita .. 51

4.o PAREO — Cr$ 10.000,00 — 1.500 metros — Às 15,30 horas.

Ks.
1 Marcelo .. 58
" Egito .. 53
2 Mafary .. 56
" Mazy .. 50
3 Orissimo .. 57
" Standard .. 48
(4 Acidalia .. 54
4(
(5 Entusiasmo .. 56

5.o PAREO — Cr$ 10.000,00 — 1.500 metros — Às 16,05 horas.

Ks.
1 Esquilo .. 54
" Holderlin .. 54
2 Drop .. 56
(3 Livorno .. 57
3(
(4 Delfos .. 56
(5 Macáu .. 55
4(
(6 Lacio .. 57

6.o PAREO — Cr$ 10.000,00 — 1.500 meros — Às 16,40 horas.

Ks.
1 Domremy .. 57
2 Aurora Miranda .. 54
(3 Inquieto .. 54
3(
(4 Guelfo .. 55
(5 Inah .. 54
4(
(6 Jonjoca .. 58

7.o PAREO — Cr$ 10.000,00 — 1.500 metros — Às 17,15 horas.

Ks.
(1 Holl .. 56
1(
(2 Granadeiro .. 50
(3 Relama .. 56
2(
(4 Nacar .. 58
(5 Albornoz .. 51
3(
(6 Cancioneiro .. 57
(7 Irapuru .. 58
4(
(8 Quico .. 54

8.o PAREO — Cr$ 8.000,00 — 1.200 metros — Às 17,30 horas.

Ks.
(1 Bombo .. 58
1(" Sonho Gaucho .. 58
(2 Poranga .. 53
(3 Sinuca .. 58
2(4 Chiclet .. 55
(5 Guaporé .. 56
(6 Corso .. 51
3(7 Estrelo .. 51
(8 Prince D'Or .. 56
(9 Ival .. 53
4(10 Otello .. 55
(" Petronio .. 52

Campeões mundiais de patinação no gelo

Titulos conquistados por um par de patinadores alemães — Conflito no final da competição

PARIS, 29 (UP) — Ria Barom e Paul Falk, da Alemanha, levantaram o titulo de campeões mundiais de patinação fantasia sobre gelo, em prova que quase terminou em tumulto.



Francisco Marques, que formará equipe com Chico Landi nas temporadas internacionais da Argentina e do Uruguai

Segundo a anotação oficial o par norte-americano, formado pelos irmãos Karol e Michael Kennedy ficou em segundo lugar, a britanica formada por Jennifer e John Nickes, em terceiro lugar, e a do Canadá, por Frances Lafoe e Morris Bowden, em quarto lugar.

Uma rixa entre numerosas pessoas surgiu quando o par norte-americano, terminada sua exibição deixou a pista e, Karol, aborrecida por alguns erros que havia cometido, começou a chorar, o que um fotografo francês registrou.

O pai da jovem pediu o negativo ao fotografo, mas o profissional recusou e ainda lhe deu um murro. O pai de Karol, indignado empurrou o fotografo e procurou tomar a camara. Outro fotografo correu em auxilio de seu colega e aplicou uma barretada em Kennedy, na parte posterior da cabeça. Então, o filho de Kennedy, usando os dois punhos atacou o fotografo que havia golpeado seu pai e a rixa envolveu outros fotografos e patinadores norte-americanos. O "entrevero" durou dez minutos até a policia restabelecer a ordem. Apenas um fotografo saiu ferido, no frontal.

ASSEGURADA A VITORIA DE DICK BUTTON

PARIS, 29 (UP) — Segundo o "score" não oficial, o norte-americano Dick Button já tem assegurada a vitoria nas futuras obrigatorias do Campeonato Mundial de Patinação de Fantasia Sobre Gelo.

Os resultados extra-oficiais até agora, são: 1) — Dick Button, dos Estados Unidos, com 779,8 pontos; 2) — Helmut Seibt, da Austria, com 744,8; 3) — Dudley Richards, dos Estados Unidos, com 734,9; 4) — James Grogan, dos Estados Unidos, com 726,9, e 5) — Haye Alan Jenkins, dos Estados Unidos, com 715,6 pontos.

SEGUE HOJE PARA BUENOS AIRES O PILOTO FRANCISCO MARQUES

Pelo avião da "Panair", que parte do aeroporto de Congonhas às 11,30 horas, segue hoje para Buenos Aires o piloto Francisco Marques.

O consagrado volante tomará parte nas temporadas internacionais de automobilismo que serão levadas a efeito na Argentina e no Uruguai, formando equipe com o campeão brasileiro Chico Landi.

Nas corridas a serem disputadas em Buenos Aires e Montevideu, Marques pilotará uma possante "Maserati" de 1.500 c.c., com duplo compressor, posta à sua disposição pelo esportista Aldo Botessini, um dos dirigentes da Escuderia Bandeirantes.

Com a dupla constituida por Chico Landi e Francisco Marques, o Brasil será condignamente representado, pois classe e valor não faltam a eles para elevar bem alto o bom nome do automobilismo nacional.

Viagem do diretor de esportes ao Rio

A convite do dr. Rivadavia Correa Mayer, presidente da Confederação Brasileira de Desportos, seguirá para o Rio na proxima segunda-feira, o major Silvio de Magalhães Padilha onde participará de uma reunião com a Comissão de Assuntos Internacionais daquela entidade bem como com os seus diversos Conselhos Tecnicos.

A reunião prende-se à presença do Brasil em varios torneios internacionais, no IV Centenario de São Paulo, bem como ao nosso comparecimento nos Jogos Olimpicos.

E' de prever-se que da reunião resultem mais algumas resoluções proveitosas aos diversos setores esportivos.

Torneio de tenis de Montevideu

MONTEVIDEU, 29 (U. P.) — Disputa-se no Balneario Atlantida um Torneio Internacional de Tenis, que conta com uruguaios e brasileiros. As partidas de ontem tiveram os seguintes resultados:

A senhora Rasgado, do Brasil, derrotou a senhorinha Andregnette, do Uruguai, por 6|1 e 6|0. Helena Hornstein, do Brasil, derrotou Joan Lucas Calcraft, do Uruguai, por 6|4, 6|8 e 6|1.

As duplas de cavalheiros, ofereceram os seguintes resultados: Sadi Contan e Joaquim Rasgado, do Brasil, derrotaram os uruguaios Ives Pinet e Arsenio Mottolco, por 6|4 e 6|3.

FUTEBOL VARZEANO

A. A. R. CALIFORNIA vs. VILA JUSA' F. C.

Amanhã à tarde, no campo do Vila Jusá, será travada a esperada partida de futebol entre o clube local e a A. A. R. California. O embate apresenta-se sugestivo dado o valor dos contendores e a reconhecida combatividade de ambos. Para o cotejo a diretoria da A. A. R. California convoca todos os seus jogadores, para as 13 horas, na séde social.

E. C. IDEAL DE SANTANA vs. E. C. SCARPA

O E. C. Ideal de Santana enfrentará amanhã à tarde em seu campo o E. C. Scarpa em partida amistosa de futebol. Dado o interesse que desperta o encontro, numeroso publico deverá comparecer para assistir o prelio. Para o jogo a diretoria do Ideal pede o pontual comparecimento de todos os seus jogadores, as 13 horas, na séde social.

SÃO VICENTE DE PAULA F. C. vs. C. A. FLUMINENSE

Amanhã, pela manhã, o São Vicente de Paula dará combate aos disciplinados quadros do C. A. Fluminense em partida amistosa de futebol. Para o encontro que se apresenta com igual possibilidade de vitoria para ambos a direção esportiva do São Vicente de Paula convoca os seus elementos para, às 8 horas, na séde social.

G. E. NACIONAL (PINHEIROS) vs. G. E. VITAL BRASIL

Amanhã, pela manhã, o G. E. Nacional de Pinheiros visitará os dominios do G. E. Vital Brasil para uma partida de futebol. O encontro vem despertando grande interesse entre os aficionados do futebol do bairro de Pinheiros, dado o cartel dos contendores. Para o cotejo a diretoria do Nacional pede o comparecimento de todos os jogadores às 8 horas, na séde social.

O ANCORA PAULISTA CONVOCA SEUS JOGADORES

O Ancora Paulista convoca seus jogadores, para amanhã, pela manhã, comparecerem em seu campo, às 8 horas.

JUVENIL SANTA HELENA vs. G. E. HEROI BRASIL

Será efetuado amanhã o encontro entre o Juvenil Santa Helena e o G. E. Heroi Brasil. Este jogo, dada a rivalidade existente entre ambos, promete ser renhidamente disputado. Para o compromisso a direção esportiva do Juvenil Santa Helena pede o comparecimento de todos os jogadores escalados, às 8 horas, no local do costume.

G. E. GUARANI DE SANTANA vs. C. A. PARADA INGLESA

O Guarani de Santana terá amanhã à tarde dificil compromisso frente ao forte conjunto do C. A. Parada Inglesa. O prelio, dado o cartel dos contendores, desperta justo interesse entre os numerosos fans. Para a peleja a diretoria do Guarani convoca todos os seus jogadores, para às 13 horas, em sua séde social.

ANIVERSARIO DO VILA PRIMAVERA F. C.

Amanhã, o Vila Primavera festejará seu 22.o aniversario de fundação. Para os festejos, na parte esportiva o Vila Primavera convidou o Campos Eliseos, forte agremiação do bairro que lhe empresta o nome, para, pela sexta vez, disputarem uma partida de futebol. Como é do conhecimento dos fans do futebol menor, é o adversario do Vila Primavera um dos mais categorizados quadros do futebol varzeano, o que equivale a dizer que a partida terá o brilho que se espera. Para o encontro o Vila Primavera porá em jogo um valioso troféu. A diretoria do Vila Primavera pede o pontual comparecimento de todos os seus jogadores, no horario combinado.

CERAMICA SÃO CAETANO S/A.

ASSEMBLÉIA GERAL ORDINARIA

(Primeira Convocação)

Convidam-se os srs. Acionistas da CERAMICA SÃO CAETANO S. A., a se reunirem em Assembléia Geral Ordinaria, no proximo dia 31 de março do corrente ano, às 14 horas, na sede social, sita nesta Capital, à rua Bôa Vista n.o 84 — 6.o andar — a fim de tomarem conhecimento e deliberarem sobre a seguinte ordem do dia:

a) Relatorio da Diretoria sobre a marcha dos negocios da sociedade;
b) Balanço, Conta de Lucros e Perdas e parecer do Conselho Fiscal, relativos ao exercicio de 1951;
c) Eleição do Conselho Fiscal e seus Suplentes para o exercicio de 1952;
d) Outros assuntos do interesse da Sociedade.

Acham-se à disposição dos srs. Acionistas, em nossa sede social, os documentos de que trata o art. 99, do Decreto-Lei n.o 2.627, de 26 de setembro de 1940. — Os srs. Acionistas para participarem dos trabalhos da assembléia, devem provar a sua qualidade na forma da lei.

São Paulo, 28 de fevereiro de 1952.

Pela Diretoria:
Roberto Simonsen Filho — Diretor-Presidente.

FUTEBOL NO S. E. S. C.

Seis clubes tomarão parte na tarde futebolistica de hoje da temporada extra comerciaria

Em prosseguimento da temporada extra de futebol do SESC — Serviço Social do Comercio — mais quatro jogos serão levados a efeito hoje, sabado, à tarde, reiniciando-se, assim, após a tregua havida em consequencia dos festejos carnavalescos, a serie de jogos que precede o inicio do Campeonato do SESC, a iniciar-se dentro em pouco.

As pelejas de logo mais se afiguram, todas, prometedoras, especialmente a que será travada em Franco da Rocha, no campo do Expedicionario F. C., entre esse clube e o Hotel São Bento F. C., que, como se sabe, forma entre os quadros comerciarios que mais se vêm distinguindo na atual temporada extra.

Eis os jogos desta tarde:

G. E. CASA DA BOIA vs. MAUA' F. C.

Com inicio às 14 horas, no campo do União dos Operarios F. C., enfrentam-se os primeiros e segundos quadros desses clubes. O embate principal não oferece facilidade para um prognostico mais ou menos seguro, pois os quadros causaram otima impressão em seus ultimos compromissos. As opiniões favorecem ligeiramente o conjunto do Gremio, mas acreditamos que o Mauá poderá perfeitamente alcançar a vitoria. O jogo dos primeiros quadros terá inicio às 16 horas.

CALOI F. C. vs. CASA PEQUENA F. C.

A's mesmas horas, no campo do Brooklin Paulista, os dois quadros do Caloi jogarão com os do Casa Pequena F. C. Os torcedores comerciarios, em sua maioria, apontam como certa a vitoria do Caloi, principalmente na partida dos primeiros quadros. Trata-se, com efeito, de um prognostico razoavel, embora se desconheça, no momento, as reais pssibilidades do Casa Pequena F. C. Em relação aos segundos quadros, a despeito da maior experiencia dos defensores do Caloi, poderá haver uma surpresa, ou seja, a derrota do quadro desse clube.

HOTEL S. BENTO F. C. vs. EXPEDICIONARIO F. C.

Em Franco da Rocha, no campo do Expedicionario F. C., enfrentar-se-ão os quadros desse clube e os do Hotel São Bento F. C. São duas partidas que devem agradar bastante, especialmente se os conjuntos locais possuirem os recursos que lhes são atribuidos. Com referencia ao Hotel São Bento, os seus quadros estão em forma e farão, com certeza, excelentes exibições, tanto mais interessantes quanto maior for a resistencia encontrada. O seu quadro principal, salvo modificações, deverá atuar assim constituido: Olmir; Wilson e Tiggi; Mirim, Helio e Paulo; Chuvisco, Mario, Charret, Lago e Tite. Os jogos serão realizados domingo.

A preliminar será iniciada às 14 horas e a principal às 16 horas, atuando como juizes os srs. Luiz Macedo (Feitiço) e Manoel Miranda.

NO CAMPO DO METROPOLITANO F. C.

O Star Clube realizará esta tarde mais dois jogos. O seu segundo quadro, às 14 horas enfrentará o IBM Clube de São Paulo, o que promete bom jogo. Na peleja principal, a iniciar-se às 16 horas, o Star terá como adversario o Casa Moisés F. C. E' de esperar-se interessante luta entre os dois quadros.

UNIÃO DOS CONSTRUTORES METALICOS S. A.

ASSEMBLE'IA GERAL ORDINARIA

São convidados os srs. acionistas da União dos Construtores Metalicos S. A., a se reunirem em assembléia geral ordinaria a realizar-se no dia 3 de abril p. f., às 10 horas, na séde social, à Praça do Patriarca n.o 96, 5.o andar, sala 5-E, a fim de deliberarem sobre a seguinte ordem do dia:

a) — relatorio da diretoria, balanço, demonstração da conta Lucros e Perdas e parecer do Conselho Fiscal, relativos ao exercicio de 1951.
b) — eleição do Conselho Fiscal e seus suplentes para o exercicio de 1952.
c) — assuntos varios de interesse social.

Outrossim, comunica-se aos srs. acionistas que a partir desta data, se acham à sua disposição, na séde social, os documentos a que se refere o artigo 99 do decreto-lei n.o 2627 de 26 de setembro de 1940.

São Paulo, 29 de fevereiro de 1952.

Os Diretores:
a) DR. JAIME PINHEIRO DE ULHÔA CINTRA.
a) DR. HENRI EDMOND LAURENT.
a) DR. PIERRE GALLER.

COMPANHIA CONSTRUTORA DE SANTOS

ASSEMBLÉIA GERAL ORDINARIA

(Primeira Convocação)

Convidam-se os srs. Acionistas da COMPANHIA CONSTRUTORA DE SANTOS, a se reunirem em Assembléia Geral Ordinaria, no proximo dia 31 de março do corrente ano, às 15 horas, na séde social, situada nesta Capital, à rua Bôa Vista n.o 84 — 7.o andar — a fim de tomarem conhecimento e deliberarem sobre a seguinte ordem do dia:

a) Relatorio da Diretoria sobre a marcha dos negocios da Sociedade;
b) Balanço, Conta de Lucros e Perdas e Parêcer do Conselho Fiscal, relativos ao exercicio encerrado em 31 dezembro de 1951;
c) Eleição do Conselho Fiscal e seus Suplentes para o exercicio de 1952;
d) Outros [illegible] interesse da Sociedade.

Acham-se à disposição dos srs. Acionistas, em nossa sede social, os documentos a que se refere o art. 99, do Decreto-lei n.o 2.627, de 26 de setembro de 1940. — Os srs. Acionistas para tomarem parte nos trabalhos da Assembléia, devem provar a sua qualidade na forma da lei.

São Paulo, 28 de fevereiro de 1952.

Pela Diretoria:
Roberto Simonsen Filho — Diretor-Presidente.

Companhia Vidraria Santa Marina

— SÃO PAULO —

RELATORIO DA DIRETORIA

Senhores Acionistas:

Em cumprimento às disposições legais e estatutarias, temos a honra de submeter à vossa apreciação e exame o Balanço Geral e a Demonstração da Conta de "Lucros e Perdas", referentes ao exercicio de 1951, bem como o Parecer do Conselho Fiscal.

Entregando-vos esses documentos, é-nos sumamente grato assinalar que os negocios desta Companhia, nesse periodo, prosseguiram em seu ritmo normal.

Quaisquer outros esclarecimentos que julgardes necessarios, ser-vos-ão prestados pela Diretoria, que se encontra à vossa disposição.

São Paulo, 31 de Janeiro de 1952

EDUARDO DA SILVA RAMOS, Diretor-Presidente — OCTAVIO DE SA' MOREIRA, Diretor-Administrativo — ANTONIO AUGUSTO MONTEIRO DE BARROS NETO, Diretor-Financeiro — LAWRENCE KING, Diretor-Industrial

BALANÇO GERAL EM 31 DE DEZEMBRO DE 1951

ATIVO

	Cr$	CR$	Cr$	Cr$
1. ATIVO FIXO				
Imoveis			97.570.678,50	
Maquinismos, Equipamentos e Privilégios			99.119.832,10	
			196.690.510,60	
Menos: Reserva p/ depreciação			30.320.559,70	166.369.950,90
2. TITULOS EM EMPRESAS DIVERSAS				30.747.900,00
3. ATIVO DISPONIVEL				
Caixa				2.419.315,80
4. ATIVO REALIZAVEL A CURTO PRAZO				
Estoque de mercadorias		29.483.034,40		
Almoxarifado		44.566.574,50	74.049.608,90	
Titulos a Receber	78.222.776,20			
Menos: Titulos descontados	38.902.590,50	39.320.185,70		
Devedores Diversos		29.024.771,10		
		68.344 956,80		
Menos: Provisão p/ contas duvidosas	3.103.880,30			
Provisão p/ descontos	754.610,10	3.858.490,40	64.486.466,40	138.536.075,30
5. ATIVO DE RESULTADO PENDENTE				
Pagamentos antecipados			1.779.740,80	
Despesas a amortizar			128.530,00	
Cauções			5.070,00	1.913.340,80
6. CONTAS COMPENSADAS				
Ações caucionadas			90.000,00	
Emprestimos contratados			25.560.000,00	25.650.000,00
TOTAL Cr$				365.636.582,80

PASSIVO

	CR$	Cr$	Cr$
1. PASSIVO NÃO EXIGIVEL			
Capital			
275.000 ações ordinarias do valor nominal de Cr$ 200,00 cada uma	55.000.000,00		
275.000 ações preferenciais do valor nominal de Cr$ 200,00 cada uma	55.000.000,00	110.000.000,00	
Reservas			
Reserva Legal	12.664.884,60		
Reserva Geral	60.000.000,00		
Reserva p/Diversos	132.540,00	72.797.424,60	182.797.424,60
2. PASSIVO EXIGIVEL A CURTO PRAZO			
Bancos		35.980.154,70	
Contas a Pagar		8.573.612,70	
Credores Diversos		40.329.614,40	
Provisão p/ impostos		9.760.462,80	
Provisão estatutaria p/ dividendos		4.950.000,00	99.593.844,60
3. LUCROS SUSPENSOS			
Saldo do exercício de 1951 á disposição da Assembléia			57.595.313,60
4. CONTAS COMPENSADAS			
Caução da Diretoria		90.000,00	
Credores p/contratos		25.560.000,00	25.650.000,00
TOTAL Cr$			365.636.582,80

São Paulo, 31 de dezembro de 1951

EDUARDO DA SILVA RAMOS, Diretor-Presidente — OCTAVIO DE SA' MOREIRA, Diretor-Administrativo — ANTONIO AUGUSTO MONTEIRO DE BARROS NETO, Diretor-Financeiro — LAWRENCE KING, Diretor-Industrial

WALDEMAR LAGE MARQUES
Chefe da Contabilidade
Contador - Reg. D.E.C. 41.669 - C.R.C. 3.760

DEMONSTRAÇÃO DA CONTA DE "LUCROS E PERDAS" EM 31 DE DEZEMBRO DE 1951

DÉBITO

A Despesas Gerais	28.832.994,70
" Impostos Pagos	9.298.730,90
" Provisão para Impostos	9.709.687,70
" Juros Pagos	8.856.519,20
" Depreciação do Ativo	11.664.661,60
" Provisão para Contas Duvidosas	723.210,80
" Gratificação ao Pessoal	2.494.005,00
" Honorarios e Pró-Labore da Diretoria	1.032.166,60
" Provisão para Dividendos	4.950.000,00
" Reserva Legal	3.803.471,20
" Reserva Geral	40.000.000,00
" Perdas Diversas	808.517,90
" Saldo na conta de Lucros Suspensos em 31 de dezembro de 1951, à disposição da Assembléia	57.595.313,60
TOTAL Cr$	179.769.279,20

CRÉDITO

De Saldo do exercicio anterior	48.612.772,70	
Menos: Distribuição autorizada em março de 1951	18.417.226,60	30.195.546,10
De Conta de Fabricação — Vasilhame		127.012.850,80
" Conta de Fabricação — Refratarios		96.758,80
" Juros, Dividendos e participações		16.973.987,30
" Alugueis		79.443,40
" Rendas Diversas		5.410.692,80
TOTAL Cr$		179.769.279,20

São Paulo, 31 de dezembro de 1951

EDUARDO DA SILVA RAMOS, Diretor-Presidente — OCTAVIO DE SA' MOREIRA, Diretor-Administrativo — ANTONIO AUGUSTO MONTEIRO DE BARROS NETO, Diretor-Financeiro — LAWRENCE KING, Diretor-Industrial

WALDEMAR LAGE MARQUES
Contador - Reg. D.E.C. 41.669 - C.R.C. 3.760

PARECER DO CONSELHO FISCAL

Os abaixo assinados, membros do Conselho Fiscal da COMPANHIA VIDRARIA SANTA MARINA, examinaram cuidadosamente o Balanço levantado em 31 de dezembro de 1951 e bem assim os respectivos comprovantes, tendo achado tudo exato e em perfeita ordem.

São Paulo, 31 de Janeiro de 1952

a) PEDRO LUIZ PEREIRA DE SOUZA
a) EDGARD CONCEIÇÃO
a) FRANCISCO CONCEIÇÃO SERRA NEGRA

CERTIFICADO DOS AUDITORES

Ilmos. Srs.
Presidente e Diretores da
COMPANHIA VIDRARIA SANTA MARINA
São Paulo

Examinamos o Balanço Geral de 31 de dezembro de 1951, acima exposto, com os livros e documentos da COMPANHIA VIDRARIA SANTA MARINA e obtivemos todas as informações de que necessitamos. Somos de parecer que o Balanço Geral está corretamente levantado de maneira a demonstrar a verdadeira situação da Companhia em 31 de dezembro de 1951, de acôrdo com as informações e explicações fornecidas a nós e segundo acusam os livros da Companhia.

CONTADOR RESPONSAVEL
E. O. PEEL
Registro C.R.C. - S. P. 14.167

PRICE, WATERHOUSE, PEAT & CO.
C.R.C. - S. P. 160

COMPANHIA ESTRADA DE FERRO JABOTICABAL

Faz-se publico que, no Escritorio Central desta Companhia, sito à rua Libero Badaró n.o 39, se acham à disposição dos srs. acionistas os documentos a que se refere o artigo 99 do Decreto-Lei n.o 2.627, de 26 de setembro de 1940.

São Paulo, 28 de fevereiro de 1952.

a.) JOÃO SAMPAIO — Presidente.

AUTO ESTRADAS S/A.

AVISO

Comunicamos aos senhores acionistas da Auto-Estrada S.A., que se acham à disposição na séde social, nesta Capital, à rua Xavier de Toledo, 220, 8.o andar, os documentos a que se refere o artigo 99, do Decreto-Lei n.o 2.627, de 26 de setembro de 1940.

São Paulo, 29 de fevereiro de 1952.

A DIRETORIA.

COMPANHIA ESTRADA DE FERRO MORRO AGUDO

Faz-se publico que, no Escritorio Central desta Companhia, sito à rua Libero Badaró n.o 39, se acham à disposição dos srs. acionistas os documentos a que se refere o artigo 99 do Decreto-Lei n.o 2.627, de 26 de setembro de 1940.

São Paulo, 28 de fevereiro de 1952.

a.) JOÃO SAMPAIO — Presidente.

COUPON RECLAME

EMPRESA CINE-EXIBIDORA LTDA.

Carta Patente n.o 174
VALOR EM MERCADORIAS
Sorteio realizado ontem:

Premios:	Cr$
1.o — 10.473	200,00
2.o — 14.328	100,00
3.o — 01.983	46,00
4.o — 20.602	34,50
5.o — 06.017	23,00
6.o — 27.943	16,10
7.o — 29.904	11,50
8.o — 19.378	6,90

Todos os coupons cuja numeração terminar em 473, têm Cr$ 2,30.

COMPANHIA TOBIAS DE BARROS

Acham-se à disposição dos senhores acionistas na séde social, à rua da Liberdade, 968, os documentos a que se refere o artigo 99 do decreto-lei 2627, de 26 de setembro de 1940.

São Paulo, 26 de fevereiro de 1952.

A DIRETORIA.

COMPANHIA BRASILEIRA DE ALUMINIO

Comunicamos aos senhores acionistas acharem-se à sua disposição, na séde social desta Companhia, à rua Boa Vista n.o 206 — 3.o andar, o Relatorio da Diretoria, Balanço e Parecer do Conselho Fiscal, relativos ao exercicio findo a 31-12-51, a serem submetidos ao exame e aprovação da proxima Assembléia Geral Ordinaria.

Pela Diretoria: ANTONIO ERMIRIO DE MORAES — Diretor Comercial e Financeiro.

ANUNCIOS CLASSIFICADOS

SANATORIO "ANTONINHO DA ROCHA MARMO"

BALANCETE DO MÊS DE FEVEREIRO DE 1952

Donativos recebidos este mês — Cr$ 31.845,00, deduzidos Cr$ 2.930,00 para as despesas gerais. Para Balanço: Cr$ 2.930,00 mais Cr$ 28.915,00 — Cr$ 31.845,00. Saldo anterior — Cr$ 175.176,00. Total recolhido na Caixa Economica Estadual — Cr$ 24.091,00. NOTA: A relação nominal dos donativos, foi entregue ao Serviço de Medicina Social. A tesoureira Elvira Mendes Silva. São Paulo, 29 de fevereiro de 1952.

BAR RESTAURANTE LEÃO ?

Canja especial e mais 70 pratos para escolher
PREÇOS POPULARES
COMIDA QUENTE A QUALQUER HORA
Avenida São João, 284 (Perto do Correio e Telegrafo)

TECIDOS DABDAB S/A.

ASSEMBLE'IA GERAL ORDINARIA

Pela presente, ficam convocados os srs acionistas para a Assembléia Geral Ordinaria que, na nossa Séde Social à rua José Bonifacio n.o 215, deverá realizar-se no dia 31 de março de 1952, às 16 horas, a fim de deliberarem sobre a seguinte ordem do dia:

a) Aprovação do Balanço e Contas do exercicio de 1951;
b) Outros assuntos de interesse social.

Outrossim, comunicamos aos srs. acionistas que se encontram à sua disposição, em nossa Séde Social, os documentos a que se refere o Decreto Lei n.o 2.627, de 26 de setembro de 1940, relativos ao exercicio de 1951, a saber:

a) Relatorio da Diretoria;
b) Copia do Balanço e da Conta de Lucros e Perdas;
c) Parecer do Conselho Fiscal.

São Paulo, 23 de fevereiro de 1952.

TECIDOS DABDAB S|A
HELENA DABDAB — Diretor-Presidente.

GINASIO ATIBAIENSE S. A.

ASSEMBLE'IA GERAL ORDINARIA E EXTRAORDINARIA

Os srs. acionistas são convidados a se reunirem em assembléia geral ordinaria, no proximo dia 7 de março, às 20,30 hs., na séde social, para discutirem e deliberarem sobre a seguinte ordem do dia:

a) Discussão e aprovação do balanço, relatorio da Diretoria e parecer do Conselho Fiscal e demonstração da conta "resultados de exercicio" referente ao ano de 1951;

b) Eleição dos membros da Diretoria, do Conselho Fiscal e respectivos suplentes;

c) Outros assuntos de interesse geral para a Sociedade.

Logo a seguir se reunirão em Assembléia Geral Extraordinaria para discussão, homologação e aprovação do compromisso assumido para com o Estado para a venda do Colegio Atibaiense, bem como outros assuntos que digam interesse para a Sociedade.

Nos termos Estatutarios, os srs. acionistas possuidores de ações ao portador deverão fazer o deposito das mesmas na séde social, até o dia 5-3-52, ficando tambem proibidas as transferencias de ações nominativas.

Atibaia, 23 de fevereiro de 1952.

Pela Diretoria:
CESAR MEMOLO — Diretor Superintendente.

INDUSTRIAS MARTINS FERREIRA S/A.

ASSEMBLE'IA GERAL ORDINARIA

Ficam convidados os senhores acionistas a se reunirem em Assembléia Geral Ordinaria no dia 31 de março proximo, às 14 horas, na séde social, à rua Dom José de Barros n.o 193, a fim de eleger os membros do Conselho Fiscal e respectivos suplentes, examinar as contas, balanço e distribuição de dividendo do semestre findo, bem como tratar de varios assuntos de interesse da Sociedade. Os senhores acionistas, para tomarem parte na dita assembléia, deverão fazer o deposito de sua ações até a vespera daquele dia, no escritorio social, mediante recibo, ou em Banco com séde nesta Capital ou em suas filiais ou agencias, em qualquer cidade do país, mediante certificado.

Prevalece-se a Diretoria da oportunidade para comunicar que se acham à disposição dos senhores acionistas, pelo prazo legal, no escritorio social, o relatorio da Diretoria sobre a marcha dos negocios no semestre findo, a copia do balanço e da conta de lucros e perdas e o parecer do Conselho Fiscal.

São Paulo, 27 de fevereiro de 1952.

CORRÊA E CASTRO — Diretor Presidente.

COMPANHIA INDUSTRIAL CINEMATOGRAFICA

ASSEMBLE'IA GERAL ORDINARIA

De acordo com o artigo 23 dos nossos Estatutos, são convidados os senhores acionistas a se reunirem em Assembléia Geral Ordinaria, à rua da Consolação, 304 — Edificio Odeon, nesta Capital, às 15 horas do dia 26 de março do corrente ano, a fim de tomarem conhecimento do relatorio da Diretoria, balanços e contas, referentes ao ano de 1951 p. findo e os respectivos pareceres do Conselho Fiscal e elegerem os membros do Conselho Fiscal para o corrente exercicio de 1952.

Ficam à disposição dos senhores acionistas os documentos de que trata o artigo 99 do Decreto Lei n. 2.627, de 26 de setembro de 1940.

São Paulo, 15 de fevereiro de 1952.

Companhia Industrial Cinematografica
FLORENTINO LLORENTE — Diretor-gerente.

LABORATORIO WANDER DO BRASIL, S. A.

ASSEMBLE'IA GERAL ORDINARIA

São convidados os srs. acionistas a se reunirem em Assembléia Geral Ordinaria, no dia 10 de março de 1952, às 9 horas, na séde social, à rua Afonso Celso, 671 a fim de tomarem conhecimento e votarem a seguinte ordem do dia:

a) — Relatorio da Diretoria, Parecer do Conselho Fiscal e Balanço e Contas referentes ao exercicio de 1951.

b) — Fixar os vencimentos dos Diretores para o ano de 1952.

c) — Fixar a percentagem, a titulo de gratificação, dos Diretores, referente ao ano social findo.

d) — Eleger os membros do Conselho Fiscal e seus Suplentes para o ano de 1952 e fixar a sua remuneração.

A Diretoria:
JEAN GEORGES ROHNER — Diretor-Presidente.

PRODUTOS QUIMICOS ISO-CHEMIE, S. A.

ASSEMBLE'IA GERAL ORDINARIA

São convidados os srs. acionistas a se reunirem em Assembléia Geral Ordinaria, no dia 10 de março de 1952, às 14 horas, na séde social, à rua Afonso Celso, 671 — sala 33, a fim de tomarem conhecimento e votarem a seguinte ordem do dia:

a) — Relatorio da Diretoria, Parecer do Conselho Fiscal e Balanço e Contas referentes ao exercicio de 1951.

b) — Fixar os vencimentos dos Diretores para o ano de 1952

c) — Fixar a percentagem, a titulo de gratificação, dos Diretores, referentes ao ano social findo.

d) — Eleger os membros do Conselho Fiscal e seus Suplentes para o ano de 1952 e fixar a sua remuneração.

A Diretoria:
JEAN GEORGES ROHNER — Diretor-Presidente.

DURATEX S/A. — INDUSTRIA E COMERCIO

CHAMADA DE CAPITAL

A Diretoria, nos termos do artigo 28 dos Estatutos sociais, convida aos srs. acionistas da Duratex S|A. — Industria e Comercio, a efetuarem, na séde social, à rua São Bento, 493, 1.o andar, o pagamento da importancia correspondente a 10 % (dez por cento) sobre o valor nominal de suas ações, dentro do prazo de 30 (trinta) dias, a contar de 2 de março p. f.

Duratex S|A. — Industria e Comercio
DR. EUDORO VILLELA — Diretor.

Companhia Lider Construtora

ASSEMBLE'IA GERAL ORDINARIA

São convidados os srs. acionistas da Companhia Lider Construtora, para se reunirem em Assembléia Geral Ordinaria, a realizar-se dia 30 de março do corrente ano, às 10 horas, na séde social, à rua Wenceslau Braz n.o 175, 2.o andar, S. Paulo, a fim de deliberarem sobre os seguintes assuntos:

a) — relatorio da Diretoria, balanço geral, conta de lucros e perdas e parecer do Conselho Fiscal, relativos ao exercicio encerrado em 31 de dezembro de 1951;

b) — Eleição dos membros do Conselho Fiscal e seus Suplentes, para o exercicio de 1952 e fixação de seus honorarios;

c) — Outros assuntos de interesse social.

Acham-se desde já à disposição dos srs. acionistas, na séde social, para serem examinados, os documentos de que trata o artigo 99, do decreto lei n.o 2627, de 26 de setembro de 1940.

São Paulo, 24 de fevereiro de 1952.

A DIRETORIA.

CASTRO RIBEIRO AGRO INDUSTRIAL S. A.

ASSEMBLE'IA GERAL ORDINARIA

1.a convocação

São convidados os senhores acionistas para se reunirem no dia 31 de março de 1952, às 15 horas, na séde social, na rua Libero Badaró, 158 — 13.o andar, salas 1304|6, em Assembléia Geral Ordinaria a fim de deliberarem sobre os seguintes assuntos:

a) Leitura, discussão e votação do Relatorio da Diretoria, Balanço, Demonstração da Conta de Lucros e Perdas e parecer do Conselho Fiscal relativos ao exercicio findo de 1951.

b) Eleição dos membros da Diretoria e Conselho Fiscal para o exercicio de 1952.

c) Outros assuntos que forem propostos na Assembléia e de interesse social.

Acham-se à disposição dos senhores acionistas, na séde social, os documentos a que se refere o artigo 99 do decreto lei 2627 de 26 de setembro de 1940.

São Paulo, 27 de fevereiro de 1952.

Castro Ribeiro-Agro Industrial S|A.
C. CASTRO RIBEIRO — Diretor-Presidente.

Confeitaria e Restaurante Fasano S/A.

Encontram-se à disposição dos senhores acionistas, na séde social, à rua Vieira de Carvalho n.o 48, nesta Capital, os documentos de que trata o art. 99 do decreto-lei n.o 2.627, de 26-9-1940.

São Paulo, 25 de fevereiro de 1952.

A DIRETORIA.

Companhia Paulista de Louças "Céramus" S/A.

Acham-se à disposição dos srs. acionistas em sua séde, à rua Eloy Cerqueira n.o 286, em São Paulo, os documentos a que se refere o artigo 99 da Lei das Sociedades Anonimas.

ASSEMBLE'IA GERAL ORDINARIA

Nos termos da lei e, de acordo com os Estatutos, ficam convocados os srs. acionistas da Companhia Paulista de Louças "Céramus" S|A. para, em Assembléia Geral Ordinaria, no dia 31 de março de 1952, às 14 horas, na séde social, à rua Eloy Cerqueira n.o 286, deliberarem sobre a seguinte ordem do dia:

a) Relatorio da Diretoria;
b) Balanço geral, encerrado em 31-12-1951 e conta de Lucros e Perdas;
c) Parecer do Conselho Fiscal;
d) Eleição dos Membros do Conselho Fiscal e Suplentes.

Os srs. acionistas possuidores de ações ao portador, são convidados a deposita-las na séde social, com antecedencia de 3 (tres) dias da data marcada para a Assembléia Geral acima.

São Paulo, 27 de fevereiro de 1952.

DR. FRANCISCO DE SALLES VICENTE DE AZEVEDO — Diretor-Presidente.
DR. MARCELLO RUY VICENTE DE AZEVEDO — Diretor-Vice Presidente.
SR. OCTAVIO SAMPAIO DE SOUZA — Diretor-Secretario.
DR. JOSE' EULALIO DE MATTOS PIMENTA — Diretor-Industrial.

COMPANHIA QUIMICA "DUAS ANCORAS"

ASSEMBLÉIA GERAL EXTRAORDINARIA

São convidados os senhores acionistas da Companhia Quimica "Duas Ancoras" a se reunirem em Assembléia Geral Extraordinaria no dia 10 de Março de 1952, às oito horas, na sede social, no Largo do Tesouro n.o 21 — 1.o andar — sala 14, nesta capital, para deliberarem sobre a seguinte ordem do dia:

a) aquisição de uma area de terreno nesta capital onde se possam ampliar as atividades sociais;

b) alteração do artigo 4.o dos Estatutos sociais, permitindo-se a conversão de ações comuns em preferenciais, com as mesmas vantagens das já existentes, até o limite de metade do capital social;

c) outros assuntos de interesse social.

São Paulo, 29 de Fevereiro de 1952.

A Diretoria:
Fernando Edward Lee Diretor-Presidente.
Walter Luiz Alexandre Behmer Diretor-Gerente.
Conrado Frederico Behmer Diretor-Gerente.
Gustavo Jorge Meissner Diretor-Gerente.

Irmãos Peres Comercio e Industria S/A.

6.a ASSEMBLÉIA GERAL ORDINARIA

Ficam convidados os srs. Acionistas para se reunirem em Assembléia Geral Ordinaria na sede social, à Rua de São Bento n.o 405 — 17.o andar, salas 1.723-DE, no dia 31 de Março proximo, às 15 horas, a fim de deliberarem sobre:

a) relatorio, balanço e contas relativas ao exercicio de 1951, bem como o parecer do Conselho Fiscal;
b) eleição da Diretoria para o quinquenio de 1952 a 1956;
c) eleição do Conselho Fiscal e seus suplentes que deverão funcionar no exercicio de 1952;
d) fixação dos honorarios dos Diretores e Conselheiros Fiscais;
e) outros assuntos de interesse geral da sociedade.

Acham-se desde já a disposição dos senhores Acionistas na referida sede, os documentos que trata o artigo 99 do Decreto-Lei 2.627 de 26 de Setembro de 1940.

São Paulo, 29 de Fevereiro de 1952.

David Peres Rodrigues Sobrinho — Diretor-Presidente.

ARMAZENS GERAIS PIRATININGA S/A.

8.a ASSEMBLÉIA GERAL ORDINARIA

Ficam convidados os srs. Acionistas para se reunirem em Assembléia Geral Ordinaria na sede social, à Rua São Bento n.o 405 — 17.o andar salas 1.723-AB, no dia 31 de Março proximo futuro, às quatorze horas, a fim de deliberarem sobre:

a) relatorio, balanço e contas relativas ao exercicio de 1951 bem como sobre o parecer do Conselho Fiscal;
b) eleição do Conselho Fiscal e seus suplentes que deverão funcionar no exercicio de 1952;
c) fixação dos honorarios dos Diretores e Conselheiros Fiscais;
d) outros assuntos de interesse geral da Sociedade.

Acham-se desde já à disposição dos srs. Acionistas na referida séde, os documentos que trata o artigo 99 do Decreto-Lei 2.627, de 26 de Setembro de 1940.

São Paulo, 29 de Fevereiro de 1952.

Asdrubal Vieira Lima — Diretor-Secretario.

AUTO MECANICA MANFREDINI S/A

RELATORIO DA DIRETORIA

Senhores Acionistas:

Cumprindo as disposições Estatutarias e da Lei das Sociedades Anonimas, temos o prazer de submeter à vossa apreciação o BALANÇO GERAL e demais contas referentes ao exercicio de 1951, acompanhados do parecer do Conselho Fiscal.

Para quaisquer esclarecimentos encontram-se à vossa disposição os livros e documentação da Contabilidade Social, na sede da Sociedade em Campinas.

Campinas, 27 de fevereiro de 1952

POSATO MANFREDINI — Diretor-Presidente

ATIVO

IMOBILIZADO		
Imoveis em Construção	307.045,90	
Materiais p/Construção	3.800,00	
Moveis e Utensilios	69.841,00	
Veiculos	143.292,70	
Maquinismos	643.582,80	
Depositos em Caução	1.870,00	
Depositos Pendentes	13.400,00	
Consignações C/Propria	4.380,00	1.187.212,40
DISPONIBILIDADE		
Caixa	118.956,20	
Bancos	99.240,90	218.197,10
REALIZAVEL		
Mercadorias	3.652.802,50	
Contas Correntes	250.809,00	
Contas Correntes Especiais	1.195.849,20	
Duplicatas a Receber	3.034.062,20	
Titulos a Receber	3.633,70	8.137.156,60
CONTAS DE COMPENSAÇÃO		
Bancos C/Caução	1.425.107,40	
Ações em Caução	250.000,00	1.675.107,40
		11.217.673,50

PASSIVO

NÃO EXIGIVEL		
Capital	3.000.000,00	
Fundo de Reserva Legal	52.090,20	
Fundo de Reserva Especial	104.180,40	3.156.270,60
Lucros Suspensos	174,10	3.156.444,70
EXIGIVEL		
Bancos	765.745,70	
Contas Correntes	675.430,80	
Titulos Descontados	638.780,00	
Titulos a Pagar	2.077.000,00	
Fornecedores	1.509.970,70	5.666.927,20
DISTRIBUIÇÃO		
Gratificação da Diretoria	169.262,80	
Gratificação dos Empregados	84.631,40	
Dividendo:		
a disposição da Assembléia Geral	465.300,00	719.194,20
CONTAS DE COMPENSAÇÃO		
Titulos em Caução	1.425.107,40	
Ações da Diretoria	250.000,00	1.675.107,40
		11.217.673,50

DEMONSTRAÇÃO DA CONTA DE LUCROS E PERDAS DA FIRMA "AUTO MECANICA MANFREDINI S. A." EM 31 DE DEZEMBRO DE 1951

DEBITO

Encargos do Exercicio:		
DESPESAS GERAIS		
Aluguéis, ferias, propaganda e publicidade, telefone, postais e telegraficas, seguros em geral, descontos concedidos, impressos, agua, luz, força, instalação oficina, viagens, bancarias, carros em serviço, fretes e carretos, instituições diversas e não classificadas	899.190,20	
Mão de Obra	951.350,50	
Ordenados e Salarios	130.170,00	
Honorarios da Diretoria	396.000,00	
Honorarios do Conselho Fiscal	3.000,00	
Impostos e Taxas	596.671,80	
Gastos Gerais da Oficina	64.191,70	
Quota de Previdencia	74.384,00	3.114.958,20
DISTRIBUIÇÃO		
Fundo de Reserva Legal	42.315,70	
Fundo de Reserva Especial	84.631,40	126.947,10
Gratificação Diretoria	169.262,80	
Gratificação Empregados	84.631,40	253.894,20
DIVIDENDO		
A disposição da Assembléia Geral	465.300,00	
Lucros Suspensos	174,10	465.474,10
		3.961.273,60

CREDITO

Saldo do exercicio anterior	7.068,20	
Mercadorias	3.883.884,80	
Descontos Auferidos	7.447,80	
Juros Recebidos	5.360,40	
Aluguéis Recebidos	440,00	
Comissões	57.072,40	3.961.273,60
		3.961.273,60

AFFONSO MANFREDINI — Dir.-Superintendente
GUILHERME MARTINELLI — Dir.-Gerente
MARIO MANFREDINI — Dir.-Comercial
IGINO LINO FANTINATI — Dir.-Tesoureiro
JOAQUIM DE FIORI — G. Livros — Reg. 13.386 C.R.C.

PARECER DO CONSELHO FISCAL

Os abaixo assinados, Membros do Conselho Fiscal da Auto-Mecanica Manfredini S.A., tendo procedido minucioso exame na Contabilidade Financeira e arquivo da Sociedade, declaram que o Balanço e Contas apresentadas pela Diretoria, referente ao exercicio social encerrado em 31 de dezembro de 1951, é a expressão da verdade e representam a situação da Sociedade, pelo que somos de parecer que devam ser aprovados em Assembléia Geral.

Campinas, 27 de fevereiro de 1952

DR. VICENTE SALZANO FIORI — PAULO CINTRA PEREIRA — TEODORO FABRIS

CIA. METALURGICA ALBERTO PECORARI

ASSEMBLE'IA GERAL ORDINARIA

Ficam convocados os srs. acionistas desta Cia. para se reunirem em Assembléia Geral Ordinaria no dia 29 de março de 1952, às 10 horas, na séde social, à rua Cesario Alvim n.o 416, a fim de deliberarem sobre contas e Balanço encerrado em 31 de dezembro de 1951, parecer do Conselho Fiscal e eleição do mesmo conselho para o ano de 1952.

Outrossim, comunicamos que os documentos de que trata o artigo 99 do Decreto-Lei 2.627 de 26-9-40 acham-se à disposição dos srs. acionistas na séde social.

São Paulo, 28 de fevereiro de 1952.

Cia. Metalurgica Alberto Pecorari
ALBERTO PECORARI — Diretor Presidente.

FABRICA DE PAPEL "N. S. APARECIDA" S/A.

ASSEMBLÉIA GERAL ORDINARIA

Ficam os srs. Acionistas desta Sociedade, convidados a se reunirem em Assembléia Geral Ordinaria a realizar-se em 29 de Março do corrente ano, às 9 horas, em sua séde social, à rua Santo Afonso n.o 176, na cidade de Aparecida, Estado de São Paulo, para tratarem da seguinte ordem do dia:

a) Tomar conhecimento, discutir e deliberar sobre o Balanço e contas de Lucros e Perdas, atos e relatorios da Diretoria, referentes ao exercicio de 1951, com o respectivo parecer do Conselho Fiscal;
b) Eleição da Diretoria, efetiva e adjunta, para o exercicio de 1952;
c) Eleição do Conselho Fiscal e Suplentes para o exercicio de 1952;
d) Tratar de outros assuntos de interesse da Sociedade.

De acôrdo com o que determina o artigo n.o 99 do Decreto-Lei n.o 2.627 de 1940, acham-se à disposição dos srs. Acionistas, na sede da Sociedade, os documentos relativos ao exercicio de 1951.

Aparecida, 28 de Fevereiro de 1952.

as) Antonio de Andrade Costa — Diretor-Superintendente.

INDUSTRIAS DE PAPEL "J. COSTA E RIBEIRO" S/A.

ASSEMBLÉIA GERAL ORDINARIA

Ficam os srs. Acionistas desta Sociedade, convidados a se reunirem em Assembléia Geral Ordinaria a realizar-se em 31 de Março do corrente ano, às 15 horas, em sua sede social, à rua Joaquim Carlos n.o 419, nesta Capital, para tratarem da seguinte ordem do dia:

a) Tomar conhecimento, discutir e deliberar sobre o Balanço e contas de Lucros e Perdas, atos e relatorios da Diretoria, referentes ao exercicio de 1951, com o respectivo parecer do Conselho Fiscal;
b) Eleição da Diretoria, efetiva e adjunta, para o exercicio de 1952;
c) Eleição do Conselho Fiscal e Suplentes para o exercicio de 1952;
d) Tratar de outros assuntos de interesse da Sociedade.

De acôrdo com o que determina o artigo n.o 99 do Decreto-Lei n.o 2.627 de 1940, acham-se à disposição dos srs. Acionistas, na sede da Sociedade, os documentos relativos ao exercicio de 1951.

São Paulo, 28 de Fevereiro de 1952.

as) Antonio de Andrade Costa — Diretor-Superintendente.

GRAFICA MARTINI S. A.

CONVOCAÇÃO

Convoca-se os senhores Acionistas para se reunirem em Assembléia Geral Ordinaria, no dia 10 de Março do corrente ano, às quatorze horas, na séde social, à rua Martiniano de Carvalho n.o 274, a fim de conhecerem e deliberarem sobre o seguinte:

a) Leitura, discussão e votação do Relatorio da Diretoria, Balanço Geral, Demonstração da conta de "Lucros e Perdas", e demais atos da Diretoria referentes ao exercicio de 1951 e do respectivo parecer do Conselho Fiscal;
b) Eleição do Conselho Fiscal para o exercicio de 1952 e de seus honorarios;
c) Outros assuntos de interesse social.

São Paulo, 28 de Fevereiro de 1952.

Gino Martini — Diretor-Presidente.

COMPANHIA UNITED SHOE MACHINERY DO BRASIL

Acham-se à disposição dos senhores acionistas, na séde social desta Companhia, à rua Santa Maria n.o 245, os documentos a que se refere o artigo 99 do Decreto-lei n.o 2.627, de 26 de setembro de 1940.

São Paulo, 27 de fevereiro de 1952.

A DIRETORIA.

Cia. Bandeirantes de Terrenos e Construções

Comunicamos aos srs. acionistas, que se encontram à sua disposição, na séde social, à rua 15 de Novembro n.o 228, 5 o andar, nesta Capital, os documentos a que se refere o artigo 99 do Decreto-lei n.o 2627, de 26 de setembro de 1940.

São Paulo, 22 de fevereiro de 1952.

Pela Diretoria: EDGARD GONÇALVES — Diretor-tesoureiro.

AGRO PECUARIA "VALPARAIBA" S/A.

ASSEMBLÉIA GERAL ORDINARIA

Ficam os srs. Acionistas desta Sociedade, convidados a se reunirem em Assembléia Geral Ordinaria a realizar-se em 29 de Março do corrente ano, às 11 horas, em sua sede social, à rua Visconde de Guaratinguetá n.o 227, na cidade de Guaratinguetá, Estado de São Paulo, para tratarem da seguinte ordem do dia:

a) Tomar conhecimento, discutir e deliberar sobre o Balanço e contas de Lucros e Perdas, atos e relatorios da Diretoria, referentes ao exercicio de 1951, com o respectivo parecer do Conselho Fiscal;
b) Eleição da Diretoria, para o exercicio de 1952;
c) Eleição do Conselho Fiscal e Suplentes para o exercicio de 1952;
d) Tratar de outros assuntos de interesse da Sociedade.

De acordo com o que determina o artigo n.o 99 do Decreto-Lei n.o 2.627 de 1940, acham-se a disposição dos srs. Acionistas, na sede da Sociedade, os documentos relativos no exercicio de 1951.

Guaratinguetá, 28 de Fevereiro de 1952.

as) Antonio de Andrade Costa — Diretor.

COMPANHIA "RENASCENÇA" DE SEGUROS

ASSEMBLE'IA GERAL ORDINARIA

São convidados os senhores acionistas a se reunirem em Assembléia Geral Ordinaria no dia 29 de março proximo futuro, às 11 horas na séde da Companhia, à rua do Tesouro, 23, 11.o andar, para resolverem sobre a seguinte ordem do dia:

a) Leitura e discussão do Relatorio da Diretoria, Balanço, Conta de Lucros e Perdas e Parecer do Conselho Fiscal, relativos ao exercicio findo em 31 de dezembro de 1951;

b) Eleição dos membros do Conselho Fiscal, fixando-lhes seus honorarios, e seus suplentes

Acham-se à disposição dos senhores acionistas os documentos de que trata o artigo 99 o do Decreto-lei n.o 2.627, de 26 de setembro de 1940, referentes ao exercicio social de 1951.

São Paulo, 23 de fevereiro de 1951.

FARITHO SAD — Diretor-Presidnte.
ANTONIO GEBARA — Diretor-Superintendente.
DR. JOSE' NAZAR — Diretor-Secretario.

SOCIEDADE ANONIMA FABRIL "SANTA LUIZA"

ASSEMBLE'IA GERAL ORDINARIA

Nos termos da lei e de acordo com os Estatutos ficam convidados os senhores acionistas da S. A. Fabril "Santa Luiza" para se reunirem em Assembléa Geral Ordinaria no dia 31 de março do corrente ano, às 15 horas, na séde social, à Avenida Soares Hungria n.o 99, em Tietê, a fim de tomarem conhecimento e deliberarem sobre a seguinte ordem do dia:

a) Relatorio da Diretoria;
b) Balanço encerrado em 31-12-1951;
c) Demonstração da conta de Lucros e Perdas e Parecer do Conselho Fiscal;
d) Eleição do Conselho Fiscal e Suplentes para o exercicio de 1952;
e) Outros assuntos.

Acham-se à disposição dos senhores acionistas, no escritorio da Sociedade, os documentos a que se refere o artigo 99 da lei das Sociedades Anonimas.

Tietê, 25 de fevereiro de 1952.

Sociedade Anonima Fabril "Santa Luiza"
PLINIO DE TOLEDO MORAES — Diretor.

COMPANHIA PAULISTA DE MINERAÇÃO

ASSEMBLÉIA GERAL ORDINARIA

(Primeira Convocação)

Convidam-se os srs. Acionistas da COMPANHIA PAULISTA DE MINERAÇÃO a se reunirem em Assembléia Geral Ordinaria, no proximo dia 31 de março do corrente ano, às 16 horas, na séde social, sita nesta Capital, à rua Bôa Vista n.o 84 — 7.o andar, a fim de tomarem conhecimento e deliberarem sobre a seguinte ordem do dia:

a) Relatorio da Diretoria sobre a marcha dos negocios da sociedade;
b) Balanço, Conta de Lucros e Perdas e parecer do Conselho Fiscal, relativos ao exercicio de 1951;
c) Eleição da Diretoria, Conselho Fiscal e seus Suplentes para o exercicio de 1952;
d) Outros assuntos de interesse social.

Acham-se à disposição dos srs. Acionistas, em nossa séde social, os documentos a que se refere o art. 99, do decreto-lei n.o 2.627, de 26 de setembro de 1940. — Os srs. Acionistas para participarem dos trabalhos da Assembléia, devem provar a sua qualidade na forma da lei.

São Paulo, 28 de fevereiro de 1952.

Pela Diretoria:
Roberto Simonsen Filho, Diretor-Presidente.

Molas No-Sag do Brasil S/A.

Acham-se à disposição dos senhores acionistas, na séde da Sociedade, à rua Jequitinhonha n.o 315, nesta capital, os documentos a que se refere o artigo 99, letra a, b e c do decreto--lei n.o 2.627, de 26 de setembro de 1940.

São Paulo, 27 de fevereiro de 1952.

PROF. JORGE AMERICANO — Diretor-Presidente.

COMPANHIA ESTRADA DE FERRO BARRA BONITA

Faz-se publice que, no Escritorio Central desta Companhia, sito à rua Libero Badaró n o 39, se acham à disposição dos srs. acionistas os documentos a que se refere o artigo 99 do Decreto-Lei n.o 2.627, de 26 de setembro de 1940.

São Paulo, 28 de fevereiro de 1952.

a.) JOÃO SAMPAIO — Presidente.

Desconhece o delegado regional do Trabalho a propalada extinção do imposto sindical

Ficou surpreendido com tal noticia — O lider dos tecelões acha boa a medida, mas que venha acompanhada de autonomia para os sindicatos

— "Desconheço qualquer iniciativa de carater oficial visando a extinção do imposto sindical — foram as primeiras palavras do sr. Enio Lepage, delegado regional do Trabalho em São Paulo, quando interpelado pela reportagem do "Correio Paulistano" sobre a veracidade de rumores ontem circulantes, de que o governo federal estaria cogitando de enviar mensagem ao Congresso, propondo a abolição daquela tributação, prevista pela Consolidação das Leis do Trabalho.

— Não estou a par de medida da natureza dessa que foi divulgada ontem nesta capital, tendo mesmo ficado surpreendido com tal publicação, — é o que posso adiantar sobre o assunto, — finalizou o sr. Enio Lepage.

DECLARAÇÕES DE LIDER SINDICAL

Sobre o assunto, a nossa reportagem ouviu tambem o sr. Fernando Garcez, presidente da Federação dos Trabalhadores em Fiação e Tecelagem, que nos fez as seguintes declarações:

— Posso lhe dizer que considero muito boa medida a extinção do imposto sindical, mas que venha acompanhada da autonomia aos sindicatos. Embora não acredite, no momento, na viabilidade de tal medida, visto que ainda aguardamos do Congresso a solução dos casos relativos à participação dos trabalhadores nos lucros das empresas, a aposentadoria e outros não menos importantes, parece-me que mesmo que a extinção do imposto sindical seja objeto de mensagem presidencial, não virá ela assim tão rapidamente, porque, certamente, tomará o mesmo caminho daqueles outros projetos.

— Caso se positivasse a pretendida extinção, deveria desaparecer a intromissão ministerial nos sindicatos, que, assim, recuperariam sua autonomia. Antigamente, havia mais espirito de luta, mais interesse pelas reivindicações trabalhistas. Dessa forma, ficaria a cargo dos sindicatos apenas a manutenção dos seus departamentos juridicos, passando para a atribuição do Estado ou dos Institutos de Previdencia a prestação de serviços de assistencia medica e hospitalar, alem de outros que hoje estão a cargo dos sindicatos. Não seria, pois, problema economico a extinção desse imposto, — conclui o sr. Fernando Garcez.

NORMALIZAÇÃO DO SERVIÇO DE FISCALIZAÇÃO DA COAP

Projeto de criação de uma policia economica como integrante da Força Publica

Finalmente, pelo que conseguimos apurar, tudo indica que o problema da fiscalização de preços vai ser resolvido pelas autoridades. Depois de varios e prolongados entendimentos entre o sr. Cicero Ribeiro Arantes e o sr. Elpidio Reali, resolveu o comandante geral da Força Publica, coronel Zerbini, colocar à disposição da Comissão de Abastecimento e Preços os oficiais necessarios ao serviço de fiscalização dos tabelamentos.

A portaria do comandante geral da Força Publica deverá ser publicada ainda hoje, a fim de que o sr. Cicero Ribeiro Arantes, presidente da COAP em São Paulo possa levar os nomes dos oficiais ao Rio de Janeiro, para que sejam nomeados fiscais do organismo controlador pelo presidente da Republica.

POLICIA ECONOMICA

Entretanto, caso se concretize a sugestão formulada ao governo para a criação de uma policia economica junto à Força Publica, a função dos oficiais indicados pelo coronel Zerbini será apenas transitoria. A ideia da policia economica surgiu em face das dificuldades que vem encontrando as autoridades para colocar à disposição de um organismo federal, a COAP, oficiais pertencentes a uma corporação estadual.

Conforme conseguimos apurar, o projeto da criação de uma policia economica, nos moldes da policia rodoviaria, já existente, deverá ser apresentado dentro de poucos dias à Assembleia, possivelmente logo que o Legislativo volte à atividade.

NA PREFEITURA MUNICIPAL

NA RUA FLORENCIO DE ABREU A NOVA SÉDE DA MUNICIPALIDADE

O Executivo municipal — desde a alienação do Palacete Prates a um estabelecimento bancario — vem diligenciando para encontrar local para instalação, a titulo precario, enquanto não se construa o Paço Municipal, dos organismos que ali funcionam atualmente. Entraram em cogitações diversos edificios, sem que nenhum apresentasse os requisitos indispensaveis, ou sejam, localização central e dimensões capazes de abrigar a sede da Prefeitura.

Há algumas semanas, foi publicado edital para locação de imovel esse fim. As propostas foram abertas na presença de altos funcionarios especialmente designados para o mister, que optaram pelo edificio situação à rua Florencio de Abreu, esquina com a rua Constituição, que se acha em ultima fase de acabamento, não tendo, portanto, sido habitado ainda.

DECISÃO DEFINITIVA

Ontem, foi decidida definitivamente a locação do citado imovel, comprometendo-se o locatario a adaptá-lo e entregá-lo até o dia 5 de maio vindouro, desde que as especificações para a reforma requerida sejam-lhe entregues até o dia 5 de março proximo.

Trata-se de predio com 15 pavimentos, compreendendo-se 3 subsolos com janelas e entrada pela rua Constituição, andar terreo para repartições de contato obrigatorio com o publico no nivel da Florencio de Abreu, 10 andares comuns e, no alto, um andar para copa e residencia do zelador, que representam, ao todo, 7.400 m2 de area util, sendo 2.000 nas lojas e o restante nos outros pavimentos.

Ao novo edificio serão transferidas as seguintes unidades municipais: gabinete do prefeito e organismos que lhe são inerentes, gabinetes dos secretarios das Finanças e dos Negocios Internos e Juridicos, Departamento do Expediente e do Pessoal, Departamento do Tesouro e Departamento do Protocolo.

456 MIL CRUZEIROS MENSAIS

De conformidade com os dispositivos contratuais foram estipulados prazo de locação por 4 anos e aluguéis mensais de 456 mil cruzeiros.

CONVENIO ESCOLAR

Resolveu ainda o Executivo alugar outro predio, à rua Brigadeiro Tobias 722, para onde será transferida a Comissão do Convenio Escolar, que se encontrava instalada no edificio 30 da rua Gabriel dos Santos, e as divisões de Cemiterios, Parques e Jardins, do Patrimonio e de Compras.

CAMARA MUNICIPAL

Relativamente à edilidade, nada ficou decidido em definitivo até o momento. Ventilou-se primeiramente sua transferencia para o Trianon e, mais tarde, para o recinto onde se acha atualmente a Divisão de Arrecadação, no andar terreo do imovel que se situa ao lado do cine Rosario, na rua São Bento. Porem, como a escolha da nova localização depende do presidente da Camara Municipal, nada ficou assentado definitivamente.

Contudo, é de se notar que pela primeira vez nos ultimos dois decenios a edilidade passará a funcionar em local separado do Executivo.

SEJA CURIOSO!

O "ferro" é usado desde as mais remotas éras, e os alquimistas deram-lhe o nome de "marte" por causa da ligação misteriosa que supunham existir entre este metal e o planeta. Denomina-se em latim "Ferrum"; em inglês "iron"; em alemão "eisen"; em francês "fer"; em arabe "hedeed"; em chinês "tie"; em holandês "yzer"; em indiano "loha"; em persa "ahun"; em sanscrito "ayas", e em turco "demur".

*

Os cães, que os chineses comem, distinguem-se por terem a lingua de cor azul, mais para preto, por nunca ladrarem e por terem um genio muito taciturno. Anualmente matam-se na China de 4 a 5 milhões desta especie de cães para sustento dos celestiais.

*

O Brasil está em 1.o lugar como exportador de banana, sendo a Argentina a maior consumidora; em 2.o lugar, como produtor de cacau, depois da Costa do Ouro; e em terceiro lugar como plantador de tabaco, depois da India e dos Estados Unidos.

*

Conta-se que quando o tribuno Caio Gracco foi perseguido pelo consul Optimos, este prometeu o peso da cabeça de seu adversario em ouro a quem conseguisse cortala. O romano que matou Caio usou então de um estratagema: encheu a cabeça do tribuno morto de chumbo para que ela pesasse mais...

///

O isolamento em que é criado o "filho unico" traz para ele situações desagradaveis. Já se verificou que somente 13% dos "filhos unicos" procuram participar dos brinquedos escolares. Essa falta de convivio social do filho pode ser evitada pelos pais, desde que o ponham em contato com outras crianças que lhe sirvam de companhia.

O 2.º CASAMENTO DE ELIZABETH

LONDRES — Elizabeth Taylor, de 19 anos, estrela de Hollywood, e seu colega inglês Michael Wilding de 39 anos, deixam o registro Civil de Londres onde acabam de se casar. Tanto a estrela quanto o astro já estão no seu segundo matrimonio. (Radiofoto United Press, via aerea).

Chega amanhã Louis Bromfield

Deverá chegar amanhã, a esta Capital, viajando em automovel o escritor e fazendeiro Louis Bromfield, proprietario de uma das maiores e mais modernas fazendas do mundo: a famosa "Malabar Farm".

O escritor Louis Bromfield, que chegará entre 15 e 16 horas, hospedar-se-á no Hotel Comodoro, juntamente com os demais membros da comitiva de fazendeiros norte-americanos e que viajarão por via aérea.

Dia 5, às 20 horas, Louis Bromfield pronunciará uma conferencia, durante a "Mesa Redonda da Agricultura" promovida pela Sociedade Rural Brasileira, sobre a recuperação do solo, devendo, nessa mesma ocasião, receber solenemente o titulo de socio honorario da S. R. B.

PROF. LUCAS NOGUEIRA GARCEZ:

«E' MEU DESEJO INAUGURAR A USINA DE SALTO GRANDE ANTES DO TERMINO DO MEU MANDATO»

Pela primeira vez na historia de São Paulo, o governo adquire usinas de energia eletrica para amenizar a crise do Estado e do país — A gréve dos medicos — A questão do petroleo — O nome do Parque da Aclimação — Mesa da Assembléia e o caso da Prefeitura de Santos

Ontem, cedo, o governador Lucas Nogueira Garcez, na sua habitual palestra com os jornalistas, informou que, pela primeira vez na historia de São Paulo, o governo está adquirindo usinas de energia eletrica, com o objetivo de solucionar o problema da grave crise que enfrenta o nosso Estado e o país. Textualmente, disse:

— "Ainda agora estão sendo publicados editais de concorrencia publica para a compra de equipamento para a instalação de uma nova usina, a de Rio Pardo. Quanto à de Salto Grande, as obras prosseguem em ritmo acelerado, esperando-se que esteja concluida nos pro[illegible] dois anos. E' meu desejo inaugurar a Usina de Salto Grande antes de expirar o meu mandato".

Esclareceu ainda o governador que quanto às deficiencias de varias cidades, como Piracicaba, nada pode o Estado realizar, por que se trata de empresas particulares.

A GREVE DOS MEDICOS

Interrogado sobre a posição do governo com respeito ao movimento dos medicos funcionarios publicos, respondeu o governador:

— "A posição do governador é de puro observador. Os medicos do Estado já tiveram, há muito, as suas pretenções atendidas no que diz respeito à parte material. Ainda no governo do meu antecessor, realizou-se a reestruturação de todas as profissões liberais e os medicos paulistas têm hoje vencimentos condignos. Assim, a greve que está [illegible]do anunciada, acredito que, no nosso Estado, seja um movimento de solidariedade para com os medicos de outras regiões do país, que ainda não percebem os vencimentos do padrão dos medicos paulistas".

PETROLEO

Interrogado sobre a possibilidade de vir o Estado a construir uma refinaria de petroleo, tendo em vista as grandes possibilidades de jorrar o ouro negro nas prospecções que estão sendo levadas a efeito, pelo Departamento Nacional de Petroleo, em Angatuba, declarou o governador Lucas Nogueira Garcez que era uma sugestão a ser considerada. Esclareceu, contudo, que em vista do vultosissimo capital que exige tal empreendimento, demandaria ele estudos acurados.

NOME PARA O PARQUE DA ACLIMAÇÃO

Um dos jornalistas perguntou ao chefe do Executivo bandeirante como encarava a sugestão de ser dado ao futuro parque da Aclimação o nome de parque "Carlos Botelho".

Respondeu s. excia.:

— "Acho uma feliz idéia. O sr. Carlos Botelho foi um dos grandes vultos da historia paulista e é justo que seja homenageado dessa forma, pois é sabido que foi ele quem construiu, quando Secretario da Agricultura, o antigo parque da Aclimação, em terras que lhe pertenciam. Sendo reformado o parque, seria de justiça que recebesse o nome desse benemerito paulista, que tão bons serviços prestou a São Paulo".

MESA DA ASSEMBLÉIA

Interpelado, ainda uma vez, sobre a questão da constituição da Mesa da Assembléia, disse o governador Lucas Nogueira Garcez que o assunto não evoluiu; encontra-se exatamente no ponto em que estava na semana passada. Era de se esperar, entretanto, que tivesse solução na proxima semana.

PREFEITO DE SANTOS

A respeito da noticia da exoneração do prefeito de Santos, sr. Alcaide Vals, confirmou o chefe do Executivo que realmente conferenciou com s.s., mas nem o sr. Alcaide Vals lhe solicitou exoneração e "nem eu o demiti", concluiu o governador.

CORREIO PAULISTANO

ANO XCVIII | SÃO PAULO — SABADO, 1.º DE MARÇO DE 1952 | NUMERO 29.414

Clandestinos bem instalados

SALVADOR, 29 (Asapress) — O navio "Pará" do Loide Brasileiro, regressou de Itapoan, em virtude de ter irrompindo a bordo um grande escandalo.

Ficou apurado que haviam a bordo do "Pará" 49 passageiros clandestinos, embora bem instalados, com bagagem e tudo. Os referidos passageiros foram embarcados em Salvador, tendo o diretor do Loide Brasileiro determinado a abertura de rigoroso inquerito a respeito, para apurar a responsabilidade do fato, atribuindo-se a grave irregularidade ao comissario de bordo.

AS OCORRENCIAS NA GUARDA CIVIL

NÃO HOUVE DESFALQUE DE 7 MILHÕES, POIS A VERBA NÃO PASSAVA DE 200 MIL, DECLARA O COMANDANTE DA CORPORAÇÃO — O PAGAMENTO AOS GUARDAS

A proposito da noticia divulgada sobre a fuga do caixa pagador da Guarda Civil, que teria dado um desfalque de sete milhões de cruzeiros e sobre o atraso do pagamento dos guardas civis, o sr. Aldevio Barbosa de Lemos, diretor da corporação declarou ao "Correio Paulistano" o que se segue:

— "Primeiramente não houve desfalque de sete milhões de cruzeiros, pois o dinheiro que deveria ser recolhido pelo caixa não chega a 200 mil cruzeiros. Devo acrescentar que esta importancia se refere a descontos feitos na folha de inativos. Sobre o assunto já foi aberto inquerito administrativo e policial. Como se vê, esta questão nada tem a ver com o atraso dos vencimentos, que foi causado pela burocracia. Todavia, graças aos prestimos do sr. secretario da Fazenda, o pagamento deverá ser feito ainda hoje.

SALARIO FAMILIA

— O atraso do pagamento do salario-familia prende-se à discordancia existente entre o Tribunal de Contas e Secretaria da Fazenda, sobre a inconstitucionalidade ou constitucionalidade da materia — prosseguiu o entrevistado.

— Sobre o caso havido com a pagadoria, publiquei ontem em nosso boletim o seguinte:

"A' vista das publicações pela imprensa da capital, com referencia a um desfalque que teria ocorrido na Pagadoria desta Corporação, esta Diretoria deseja esclarecer que se trata apenas de um atraso nas prestações de contas entre aquela Pagadoria e a Tesousaria da Caixa Beneficente, já tendo sido tomadas as providencias relativas ao assunto, sobre o que será instaurado o necessario inquerito administrativo.

Esclarece mais que esses fatos nenhuma relação têm com o pagamento de vencimentos ou outras quaisquer vantagens, cujo andamento vem se processando dentro das normas de rotina, não dependendo da Diretoria uma maior rapidez na solução".

CRITICAS

Respondendo às criticas feitas pelo deputado Janio Quadros, devo esclarecer que, contrariamente ao que afirmou aquele parlamentar, ainda não recebi meus vencimentos. Além disso, aquele deputado comete injustiça quando afirma que os guardas andam com a indumentaria em más condições. Quanto à proibição a que os guardas procurem as redações dos jornais e a Assembleia, decorre de minha formação moral de soldado".

Terminando, afirma nosso entrevistado, esperar que os assuntos acima referidos sejam solucionados a contento de todos, pois para tanto estava trabalhando.

Deve ser fixado em Cr.$100,00 o preço minimo da arroba de algodão em caroço

Necessidade da liberação das cotações dos subprodutos de acôrdo com a realidade ambiente — Memorial apresentado ao governador do Estado pela Comissão Especial da Sociedade Rural Brasileira

No Salão Vermelho, o professor Lucas Nogueira Garcez recebeu, ontem, os srs.: Mario Rolim Telles, Alberto Prado Guimarães e Flavio Rodrigues, diretores da Sociedade Rural Brasileira, Iris Meinberg, Mario Penteado de Faria e Silva, Mario Luiz de Oliveira e José Jacinto Sobrinho, diretores da Faresp, Acacio Gomes, pela Comissão Especial de Algodão e Fernando de Almeida Prado, presidente da Bolsa de Mercadorias de São Paulo, todos acompanhados pelo secretario da Agricultura, sr. João Pacheco Chaves.

O sr. Iris Meinberg, em nome dos visitantes e das entidades representadas no ato, fez uma exposição dos resultados da assembléia realizada na sede da Faresp pelos representantes da lavoura algodoeira, os quais deliberaram solicitar do governo do Estado interferencia junto aos poderes federais a fim de que o algodão seja incluido entre os produtos que deverão receber, por lei da União, garantia de financiamento e de preço minimo.

MEMORIAL DOS COTONICULTORES

Em seguida, o sr. Acacio Gomes fez entrega ao governador do memorial da Sociedade Rural Brasileira, assim redigido:

"Excelentissimo senhor governador: — A Sociedade Rural Brasileira, tratando com grande interesse do problema algodoeiro, que sempre mereceu a sua maior atenção, designou em sessão especialmente convocada a comissão abaixo-assinada, para resolver a instante questão do preço minimo reclamado por todo o Interior.

Está certa a Rural de que é imprescindivel para a recuperação da cultura algodoeira em nosso meio, o estabelecimento de preço remunerador na presente conjuntura. E' de se assinalar as dificuldades sem conta que se teve de transpor para chegar o algodão a uma nova fase promissora, e isso graças aos esforços dos abnegados plantadores, assistidos pelas associações de classe afins e, sobretudo, pela vigilancia e desvelo sem treguas da tecnica oficial, tanto estadual como federal. Por força dessas circunstancias favoraveis no que concerne aos tratos culturais e da receptividade realmente notavel dos agricultores quanto as novas normas agronomicas, e da eficiencia dos modernos inseticidas, tem-se conseguido soerguer do desanimo e do envilecimento uma das culturas de maior importancia não só para São Paulo, como para todo o Brasil, desde que não só o algodão é consumido em larga escala nas nossas fabricas, como tambem pela exportação, é uma rica fonte de divisas para o país.

Vem, pois, a Sociedade Rural Brasileira, pela comissão acima referida, recorrer mais uma vez ao ilustre governador, sempre solicito a atender a todos os justos clamores das classes produtoras, no sentido de juntar aos nossos os seus esforços e alto e merecido prestigio para a obtenção dessa medida indispensavel à Consolidação da lavoura algodoeira.

Comprovando o que foi pela Rural, iniciado, através de irradiação na Capital da Republica, com a honrosa presença do sr. ministro João Cleofas e de acordo com a voz unisona de toda a lavoura e de seus assistentes tecnicos, somos de parecer que esse preço minimo, ainda não estipulado, mas já enquadrado na lei n.o ... 1.506 de 19-12-1951, conforme informação prestada pelo gabinete do sr. ministro da Fazenda, deverá ser de Cr$ 100,00 (cem cruzeiros) por arroba de quinze quilos de algodão em caroço, na base de tipo 5, com os agios e desagios a serem fixados pela Comissão de Financiamento da Produção.

Essa cotação sugerida tem alicerces na composição de preços em que sejam liberadas as cotações dos subprodutos de acordo com a realidade ambiente, tanto para o linter, como para o oleo e para a torta e, por sua vez, ajusta-se esse preço reclamado, com as possibilidades do Comercio Internacional, uma vez que a nossa fibra tem, pelas suas qualidades intrinsecas o seu comprimento, agio sobre o similar tipo medio norte-americano, o nosso

(Conclui na 2.a página).

PROSSEGUE ATIVA A CAMPANHA DOS "COMANDOS SANITARIOS"

Inutilização de generos e alimentos deteriorados, bem como peças de louça — As visitas realizadas em 78 estabelecimentos

O Serviço de Policiamento da Alimentação Publica, agora sob a direção do dr. Yaro Gandra, prossegue a campanha dos "comandos sanitarios" com grande atividade, trazendo excelentes beneficios para a saude publica.

Na ultima semana, foram inutilizados: 45 quilos de carne: 5 quilos de doces diversos; frutas, linguiças, queijos, 50 quilos de pães, ovos, varias peças de louça, etc. Foram vistoriados os seguintes estabelecimentos:

Rua Turiassú, 273. Casa de Carnes. Inutilizados 9 quilos e 500 gramas de carne de porco; observado por falta de asseio na geladeira e por falta de avental e gorro branco.

Praça Pe. Pericles, 65. Açougue. Inutilizados 13 quilos e 500 grs. de carne. Intimado a providenciar o conserto na geladeira.

Rua Conselheiro Carrão, 148. Açougue. Intimado a trocar os azulejos das paredes e apresentar carteiras de saude. Foram inutilizados 10 quilos de carnes.

Rua Sto. Antonio, 702. Açougue. Consertar o sifão da pia; apresentar documentos. Foram inutilizados 15 quilos de carne.

Rua Butantã, 510. Bar, café e restaurante. Autuado por ter sido encontrado grande quantidade de bolos e pasteis expostos sobre o balcão; observado por falta de uniforme.

Rua Butantã, 520. Bar, café e restaurante. Os empregados que trabalham na cozinha devem fazer uso de vestuario adequado; recolocar téla na janella da cozinha; colocar assento de madeira na bacia da privada. Foram inutilizados 2 quilos de carne. Autuado.

Avenida Vital Brasil, 84. Emporio. Foi autuado por não fazer uso de vestuario adequado, conforme observações anteriormente feitas; colocar os vidros quebrados da vitrine de doces. Foi inutilizado 1 quilo e 500 grs. de queijo.

R. Domingos de Moraes, 3.123. Bar, café, padaria e confeitaria. Observado por ter pães expostos sobre o balcão, bem como por falta de asseio na secção de panificação; limpeza nas télas e janelas na mesma. Foram inutilizados 50 quilos de massa para pães, 5 quilos de doces velhos e 24 ovos.

IGUALMENTE FORAM INSPECIONADAS AS SEGUINTES FEIRAS LIVRES

Feira São Paulo — Inutilizadas frutas e hortaliças em 9 bancas.

Feira Largo da Concordia — Inspecionadas 3 bancas, tendo sido advertidos seus proprietarios por infrações leves.

Feira de Santana — Inutilizadas frutas em 2 bancas.

Feira do Bibi — Inutilizadas frutas e hortaliças em 6 bancas; inspecionadas 2 bancas, tendo sido advertidos seus proprietarios por infrações leves.

Feira da Barra Funda — Inutilizadas frutas e hortaliças em 4 bancas.

Feira da Moóca — Inspecionadas 2 bancas tendo sido advertidos seus proprietarios por infrações leves. Inutilizadas frutas em 1 banca.

Feira da rua Frei Caneca — Inspecionadas 3 bancas ,tendo sido advertidos seus proprietarios por infrações leves. Inutilizadas frutas e hortaliças em 5 bancas.

Feira da Avenida Agua ranca Inutilizadas frutas e hortaliças em 8 bancas.

Feira da Avenida Tiradentes — Inspecionada 1 banca; inutilizadas frutas e hortaliças em 5 bancas.

Feira da rua Artur Azevedo — Inspecionadas 2 bancas, tendo si-

(Conclui na 2.a página).

Pediu a intervenção federal

O sr. João Toledo Camargo teve desapropriados pela Fazenda do Estado dois lotes de terreno sitos na Cidade Universitaria da Capital, avaliados em Cr$ ... 61.631,45.

O sr. Juiz de Direito da Vara dos Feitos da Fazenda oficiou ao sr. governador do Estado no dia 7 de novembro passado, solicitando-lhe efetuasse o deposito daquela quantia certa.

Como até agora, decorridos mais de três meses, não tivesse sido providenciado o deposito, impetrou o interessado, por seu advogado, a decretação da intervenção federal neste Estado, a fim de que seja cumprida a ordem judicial.

Ontem, o senhor des. presidente do Tribunal oficiou ao sr. governador do Estado, para as necessarias providencias, após o que será ou não oficiado ao sr. ministro presidente do Supremo Tribunal Federal solicitando requisite do sr. presidente da Republica a decretação da intervenção federal neste Estado a fim de que seja cumprida a ordem judicial de deposito.

INAUGURA-SE HOJE A PRIMEIRA PARTE DO DESVIO DAS AGUAS PARAIBA-PIRAÍ

Sua significação tecnica e economica — O ato será assistido pelo governador do Estado

Para assistir ao ato inaugural da parte hidraulica das obras do Paraiba-Pirai, deverão seguir, hoje, para Barra do Pirai o governador Lucas Nogueira Garcez, o prefeito municipal, secretarios de Estado, altas autoridades do governo ligados aos serviços de eletricidade e representantes da industria e comercio.

A obra que a Companhia de Carris Luz e Força do Rio de Janeiro hoje inaugura, constitui a primeira etapa de um grande projeto de engenharia planejado

(Conclui na 2.a página).

Fóra de forma

Domingos Carvalho da Silva

Prova evidente da desprezivel miseria de espirito dos tempos que correm há o sucesso carnavalesco de Maria Candelaria, cujo titulo, aliás, foi furtado a um filme mexicano que andou por aí, de tela em tela, há alguns anos. Os nossos exauridos compositores de carnaval não encontram mais nada de original e convincente e, com exceções raras, ficam se debatendo na imitação, na repetição, no plagio, na banalidade. O tempo dos Sinhôs e Noeis Rosa, ao que parece, já vai longe...

Pois bem: que visa o tema de "Maria Candelaria"? Simplesmente apresentar os servidores publicos como meros gozadores da vida, desfrutadores de cargos enquadrados na famosa letra "O", que é afinal uma miragem para noventa e nove por cento dos funcionarios. Na verdade — pelo menos no funcionalismo federal — não há sequer carreiras que cheguem à letra "O". Apenas os cargos de direção e alta responsa-

MARIA CANDELARIA

bilidade são retribuidos pelos proventos do famoso padrão.

Isto significa que é bem raro o numero de "Marias Candelarias", pelo menos no Rio, de onde procede a marcha. Pode ser que o confortavel orçamento de São Paulo permita a existencia dessa categoria de paraquedistas do serviço publico. A magra receita da União, a despeito do barulho em torno do Plano Lafer e da ativação do maquinismo fiscal, não pode alimentar tal fauna.

Os chefes de repartição ganham, em geral, entre quatro a oito mil cruzeiros mensais, como qualquer oficial de barbeiro de Copacabana ou das travessas da avenida São João. Os funcionarios menores — em sua esmagadora maioria — ganham menos de dois mil cruzeiros, mensalmente, como qualquer ascensorista de elevador, e menos do que os distintos rapazes da praça do Patriarca e da praça Ramos que me vendem jornais e revistas...

E' natural que, gente mal paga e desejosa de não morrer de fome, se agite e esperneie, procurando "bicos" e biscates para ir sobrevivendo, enquanto os sonolentos senhores membros das comissões encarregadas de estudar aumentos, vão bocejando e aguardando nos respectivos cerebros, a gestação da milagrosa idéia que há de solver todos os problemas sem comprometer o veneravel Erario publico. Não se trata porem de Candelarias, mas de gente que luta dia a dia para afastar a presença daquela a quem S. Francisco de Assis chamava docemente "santa mãe nossa morte natural"...

S. Francisco amava a morte e vivia meses com um pãozinho apenas. Os pecadores normais amam porem a vida, o leite, a carne, o conforto, a musica, o sonho...

Como conseguir isso tudo com menos de setenta cruzeiros por dia?